Казачий Кругъ

НЕТ УЗ СВЯТЕЕ БРАТСТВА!

№ 40 (1210)
14 октября 2016 г.
kazachy_krug@mail.ru

Издается с июля 1991

ВОЛГОГРАДСКАЯ ОБЛАСТНАЯ ЕЖЕНЕДЕЛЬНАЯ ОБЩЕСТВЕННО-ПОЛИТИЧЕСКАЯ ГАЗЕТА

Осенние сборы казаков

Под надежной защитой

Казаки пяти казачьих округов Волгоградской области приняли участие в региональных осенних учебно-методических сборах казачьих дружин, организованных ГКУ «Казачий центр государственной службы», которые проходили с 7 по 9 октября в Красноармейском районе Волгограда на базе МУ «Городской оздоровительный центр для детей и молодежи «Орленок».

Светлана ЖДАНОВА.
Фото Николая ЗДОРОВЦОВА

В течение трех дней казаки-дружинники проходили теоретические курсы по охране общественного порядка, ликвидации чрезвычайных ситуаций, обеспечению пожарной безопасности и отрабатывали на практике навыки по пресечению правонарушений.

Окончание на 3-й стр.

Знаменитые земляки

Евгений Ковалёв:

Всё только начинается

Как мы уже сообщали, завершился Всероссийский этап конкурса «Учитель года России- 2016», учрежденный Министерством образования и науки России, Общероссийским профсоюзом работников образования и «Учительской газетой». Соревнование педагогов собрало рекордное за всю историю конкурса число участников – 85, то есть, по конкурсанту из каждого региона России. В пятёрке победителей – наш земляк Евгений Ковалёв *(на снимке)*, **30-летний преподаватель химии волгоградского лицея № 5 имени Юрия Гагарина.**

Его учительский стаж семь лет. В марте нынешнего года Евгений Ковалёв стал победителем регионального этапа Всероссийского конкурса «Учитель года». И вот теперь – Всероссийский.

Обладателем Большого хрустального пеликана в этом году стал Александр Шагалов, учитель русского языка и литературы из города Армавира Краснодарского края, а четверо призеров, в том числе и наш земляк Ковалёв, получили статуэтки «Малого хрустального пеликана». 5 октября, в День учителя, с лауреатами конкурса встретился Президент России Владимир Путин.

– Господин старший урядник станицы Иловлинской Второго Донского казачьего округа Ковалёв, редакция газеты «Казачий Кругъ» приветствует Вас и поздравляет со столь большим успехом во Всероссийском конкурсе «Учитель года России – 2016»! «Любо!», как говорят казаки. Сегодня наши читатели ждут подробностей о Вашем участии в этом конкурсе. Но, поначалу, представим Вас. В качестве визитной карточки небольшой блиц-опрос. Итак, Евгений Геннадьевич, Ваши профессиональные интересы?

– Так как я по профессии учитель химии, то мои профессиональные интересы связаны, прежде всего, с химией и методикой ее преподавания: экологическая химия, аналитическая химия, физическая химия, организация эксперимента в обучении химии.

Окончание на 6-й стр.

Настроение

В гостях у осени

Раннее утро. Я просыпаюсь. Из окна моего третьего этажа видны верхушки тополей, листья на них уже пожелтели. Чуть позже, когда еду на маршрутке по городу, замечаю приметы осени. Закрываются летние кафе, в парках и скверах – жухлая трава и яркие осенние цветы, которые, как кусочки тёплого летнего солнца, пытаются осветить и украсить на прощание увядающую природу.

Галина ШАЛИНА

Я думаю: надо обязательно съездить за город, побродить по опавшим листьям, насобирать грибов. Но неотложные дела не оставляют свободного времени, и поездка за город откладывается и откладывается на неопределённое время.

И вот по служебным делам я приехала в санаторий «Дубовка». Нужных мне людей не оказалось на месте, и я, от нечего делать, пошла гулять по центральной аллее парка. На уютные скамейки и мокрый асфальт яркими пятнами падают осенние листья. Они тихо опускаются и на плечи гипсовых бюстов русских классиков, стоящих по обе стороны аллеи. Прохожу и мысленно здороваюсь с каждым: Пушкин, Достоевский, Некрасов,

Чехов, Горький… Схожу с асфальтированной дорожки на мягкий ковёр из листьев. Здесь сильнее пахнет осенью. У каждого времени года свой запах. Для меня запах осени – это неповторимый аромат прелых листьев и мокрой земли, чуть горьковатый и терпкий – спелых яблок. Беру охапку листьев и подбрасываю их кверху. Они, кружась, мягко опускаются к моим ногам. Осень заполняет все, еще теплые, уголки природы и нашего бытия…

Иду на берег Волги. Вода в мелких кудряшках волн буровато-молочного цвета. Вот стоит великан дуб, ему четыреста лет, и он тоже, подчиняясь законам природы, нехотя сбрасывает свою пышную крону. И только родничок журчит и журчит своей серебряной зеркальной водой, отмывая до абсолютной чистоты камешки на дне. Вода его так же необыкновенно вкусна и прозрачна, как и летом. Пустынный пляж, раздевалки и скамейки под навесом не привлекают отдыхающих.

Кругом безлюдно. На столике круглой беседки лежит кем-то забытая гроздь ярко-красной калины, а на кустарниках и траве серебрятся тоненькие паутинки. Признаки бабьего лета, немного грустной и прекрасной поры. Рядом – берёзы. Я подхожу к одной из них и обнимаю ее ствол, прижимаюсь щекой к шершавой, белой коре. Вот и побывала я в гостях у осени.

Возвращаясь, подумала о том, что все мои срочные и важные дела забудутся, а нынешняя осень запомнится на долгое время тем, что я побывала у неё в гостях. И ещё, думаю, надо ходить в гости и к весне и видеть, как расцветают первые цветы, как гомонят, суетятся птицы, устраивая свои гнёзда. А летом непременно смотреть на падающие звёзды. Зимой совершать прогулки в ближайший лес. И, поверьте, время не будет так быстро убегать от нас, оно обязательно чуть-чуть замедлит свой неотвратимый бег.

р.п. Ерзовка

Выпуски газеты «Казачий Кругъ» желающие могут посмотреть на сайтах

Государственного казенного учреждения «Казачий центр государственной службы»
http://kazakcenter-vlg.ru,

войскового казачьего общества «Всевеликое войско Донское»
http://www.don-kazak.ru,

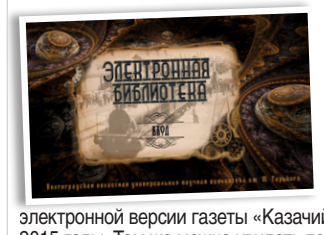

а также **в Электронном Читальном зале Президентской библиотеки (на базе Отдела доступа к электронным ресурсам Волгоградской универсальной научной библиотеки им. М. Горького)** вам предоставят возможность познакомиться с архивом электронной версии газеты «Казачий Кругъ» за 2013 – 2015 годы. Там же можно увидеть первый спецвыпуск газеты, который вышел в 1990-м году в Городищенском районе.

НЕДЕЛЯ: ДЕНЬ ЗА ДНЁМ

Совещание у губернатора

Главными темами на нём стали: готовность коммунальных систем, социальных объектов и жилого фонда к осенне-зимнему периоду, прохождение прививочной кампании, ход сельскохозяйственных работ, внедрение комплексной транспортной схемы Волгограда, корректировка экономической политики региона.

О выполнении поставленных главой региона задач отчитались руководители направлений деятельности.

В части подготовки к отопительному сезону, как доложила заместитель губернатора Валентина Гречина, готовность всех систем к работе в осенне-зимний период оценивается практически в 100 процентов.

Охват населения вакцинацией от гриппа и ОРВИ, по словам заместителя губернатора Зины Мержоевой, составляет 36,4 процента. В прошлом году показатель был меньше: 31%. Регион в полной мере обеспечен запасами вакцины и противовирусных средств. При необходимости стационары готовы развернуть 2000 дополнительных коек. Андрей Бочаров дал задание, усилить информирование жителей о получении профилактической помощи.

Положение дел в АПК области осветил первый заместитель губернатора Александр Беляев. Был проанализирован ход сельскохозяйственных работ, строительство объектов переработки. Напомним, с 2014 по 2015 годы мощности овоще- и картофелехранилищ увеличились с 118 тысяч тонн до 181,5 тысячи тонн единовременного хранения, введены в эксплуатацию 14 овощехранилищ. Сегодня масштабный инвестиционный проект по выращиванию, хранению и глубокой переработке овощных культур реализуется сразу в трёх районах области — Ленинском, Среднеахтубинском и Городищенском.

«Область постепенно возвращает себе славу всероссийского огорода. Мы ставим задачу не только выращивания продукции, но и её переработки, — подчеркнул Андрей Бочаров. — Мы создаём условия, и серьёзный бизнес вкладывает средства. Это говорит о том, что приоритеты, которые мы определили в 2014 году, абсолютно правильные. Нужно сделать серьёзный рывок по мелиорации, чтобы обеспечить новые предприятия необходимыми объёмами продукции».

Особое внимание в ходе совещания вызвал вопрос реализации комплексной транспортной схемы Волгограда, которая позволит повысить безопасность и качество пассажирских перевозок. Как проинформировал глава администрации областного центра Виталий Лихачёв, до конца года муниципалитет закупит 342 новых автобуса средней и большой вместимости, 50 новых трамваев. Также запланировано внедрение единого электронного билета.

Губернатор акцентировал внимание присутствующих на механизмах частно-государственного партнёрства, вовлечения некоммерческих структур и предпринимателей в работу по качественному оказанию социальных услуг населению.

Медали «Золотой осени»

Пятидесяти медалей удостоена Волгоградская область по итогам проведения главной аграрной выставки России «Золотая осень». Из столицы волгоградцы привезли 26 золотых, 10 серебряных и 14 бронзовых наград.

Высокую оценку получили научные сельскохозяйственные разработки региона. Наградами всероссийской выставки отмечена продукция сельскохозяйственных и перерабатывающих предприятий, в том числе «Агрофирмы Восток», ООО «Ласточка», ГУП «Заря», «Еланского маслосыркомбината», ООО «Бородинское» и других. Комитет ветеринарии Волгоградской области удостоен «золота» за организацию мероприятий по созданию системы уничтожения биологических отходов. Медаль высшей пробы также получила администрация Николаевского муниципального района за достижение высоких результатов в сфере устойчивого развития сельских территорий. Также «Серебро» за эффективное управление развитием сельских территорий привезли домой представители Алексеевского района. Бронзовые медали за реализацию лучших проектов и инициатив сельских жителей присуждены ТОСам Урюпинского и Кумылженского районов.

День в музее для российских кадет

Волгоградская область впервые присоединится к всероссийской ежегодной акции «День в музее для российских кадет», которая проводится по решению Министерства культуры Российской Федерации и Российского военно-исторического общества сегодня, 14 октября 2016 года.

В этот день, 14 октября, в 1842 году родился выдающийся российский художник-баталист В.В. Верещагин, один из лучших выпускников петербургского Морского кадетского корпуса. Акция «День в музее для российских кадет» была впервые проведена в Москве в 2015 году по инициативе Российского военно-исторического общества и Всероссийского музея декоративно-прикладного и народного искусства. Акция «День в музее для российских кадет» получила развитие в 2016 году. Инициативу поддержали более 380 музеев из 44 регионов России. В Волгограде во всероссийской акции примут участие Волгоградский музей изобразительных искусств им. И.И. Машкова, Волгоградский областной краеведческий музей, историко-этнографический и архитектурный музей-заповедник «Старая Сарепта» и государственный историко-мемориальный музей-заповедник «Сталинградская битва». Все мероприятия для воспитанников кадетских образовательных учреждений будут проходить на бесплатной основе.

Служба информации редакции газеты «Казачий Кругъ»
Тел. 93-17-48, e-mail: kazachy_krug@mail.ru

Актуальный разговор

Обязаны услышать голос каждого

Резко повысить эффективность работы комитета по делам национальностей и казачества Волгоградской области, создать такой управленческий механизм, который бы способствовал достижению любых целей – в этом наша задача

На совместном заседании Общественного совета по делам казачества при комитете по делам национальностей и казачества Волгоградской области и комиссии по гармонизации межнациональных и межрелигиозных отношений, делам казачества областной Общественной палаты обсуждался вопрос о совершенствовании структуры управления региональными казачьими обществами.

Сергей ПУЧКОВ.
Фото автора

Как теперь уже всем ясно, ликвидация в 2012 году Управления войскового казачьего общества «Всевеликое войско Донское» по Волгоградской области привела к утрате системы эффективного взаимодействия власти и казачьих обществ, потере обратной связи между низовыми обществами и областным профильным комитетом. И такое положение последние годы всё более усугубляется. Затяжной кризис, как известно, с одной стороны консолидирует общество для решения проблемы, а с другой – создает благодатную почву для деструктивной части общества, стремящейся «ловить рыбку в мутной воде». Именно со стороны вторых всё громче звучит критика и озвучиваются сомнения в эффективности работы комитета по делам национальностей и казачества Волгоградской области.

Участники совместного заседания Общественного совета по делам казачества при комитете по делам национальностей и казачества Волгоградской области и комиссии по гармонизации межнациональных и межрелигиозных отношений, делам казачества областной Общественной палаты придерживаются иной точки зрения. Они единодушны в том, что областной комитет по делам национальностей и казачества необходим, но при этом необходима полная перезагрузка его деятельности. «Надо резко повысить эффективность работы комитета, создать такой управленческий механизм, который бы способствовал реальному решению любых задач и проблем казачества», - таково мнение председателя Общественного совета по казачеству, казачьего генерала Александра Бирюкова. Для реализации государственной политики в отношении национальностей и казачества в областной системе исполнительной власти, должна быть структура, отвечающая за данное направление. Сегодня это актуально, как никогда.

Подтверждением тому является созданное в 2015 году Федеральное агентство по делам национальностей (ФАДН), в составе которого работает отдел по взаимодействию с казачеством. При Агентстве также формируется экспертно-консультативный совет из представителей казачьих обществ, общественных объединений

> Именно региональный комитет по делам национальностей и казачества, как государственная структура, обязан и способен выполнить важнейшую задачу – сплотить как казаков, так и национальные объединения, стать связующим звеном для всех казачьих и национальных обществ

казаков, научного сообщества и синодального комитета РПЦ по делам казачества для выработки согласованных решений.

«Изначально у нашего Агентства планировались представительства в федеральных округах, разные подведомственные структуры, - говорит в одном из своих интервью руководитель ФАДН Игорь Баринов. - Но возникли сложности, потому что мы создавались в сложной социально-экономической ситуации, в условиях секвестирования бюджета. Поэтому пока наш контрагент в регионах – исполнительная власть, которую мы убеждаем создавать и поддерживать структурные подразделения, занимающиеся реализацией национальной политики».

Более того, в структуре нового VII созыва Государственной Думы Российской Федерации впервые в истории российской законодательной власти появился комитет по делам национальностей. Это еще одно доказательство современной актуальности и важности национальной политики, неотъемлемой частью которой является российское казачество.

Все это направлено на реализацию национальной политики, где утрата контроля и влияния имеет необратимые последствия, и стоить будет всем нам гораздо дороже! Тем более, сегодня. Странно, что об этом надо кому-то напоминать.

Именно региональный комитет по делам национальностей и казачества, как государственная структура, обязан и способен выполнить важнейшую задачу – сплотить как казаков, так и национальные объединения, стать связующим звеном для всех казачьих и национальных обществ, наладить обратную связь между властью и всеми казачьими и межнациональными общественными организациями, принимать активное участие в их жизни, знать, чем дышат казачьи общества в самых отдаленных уголках Волгоградской области. Проводить активную работу в этом направлении необходимо, для того, чтобы голос каждого казака был услышан и учтен, что невозможно без личного общения друг с другом. Это и есть государственный подход к реализации национальной политики в отношении казачества.

Только на уровне такой структуры исполнительной власти, как комитет по делам национальностей и казачества можно объединить интересы государства и казачества, аккумулировать в рамках казачьих обществ общественную инициативу, развивать и выполнять важные для общества задачи, одна из которых – несение казаками государственной службы. В отсутствие подобного аппарата управления тут же возникнут местечковые удельные казачьи структуры, ведь свято место пусто не бывает. Каждая из них станет тянуть «одеяло» общих интересов в свою единоличную сторону.

Нашу область это не волнует? Сколько раз можно наступать на одни и те же грабли?

Понимая это, на совместном заседании Общественного совета по делам казачества при комитете по делам национальностей и казачества Волгоградской области и комиссии по гармонизации межнациональных и межрелигиозных отношений, делам казачества областной Общественной палаты, было принято обращение к Администрации Волгоградской области, Волгоградской областной Думе о том, что региональный комитет по делам национальностей и казачества надо сохранить и восстановить в полной мере его значение в реализации на территории региона государственной национальной политики в отношении казачества.

Также члены Общественного совета поддержали предложения комитета по делам национальностей и казачества по внесению изменений в проект закона об определении территории Волгоградской области, на которой земельные участки предоставляются в аренду без проведения торгов казачьим обществам, включенным в государственный реестр казачьих обществ Российской Федерации. В поправке говорится о том, что казачьим обществам, состоящим в государственном реестре РФ, для осуществления сельхозпроизводства земля должна предоставляться в аренду без проведения торгов на всей территории Волгоградской области во всех муниципальных районах.

Кроме того, Общественный совет обратился к председателю Волгоградской областной Думы, первому заместителю атамана ВКО ВВД по Волгоградской области Николаю Семисотову с предложением созвать в конце 2016–начале 2017 годов сход казаков Волгоградской области для рассмотрения текущих и стратегических задач развития казачества на территории региона.

Объявления и реклама
ежедневно с 8.30 до 17.30
по адресу: Волгоград, ул. Рабоче-Крестьянская, д.15
e-mail: kazachy_krug@mail.ru

Осенние сборы казаков

Под надежной защитой

Окончание.
Начало на 1-й стр.

Казачьи муниципальные дружины несут службу по охране общественного порядка на улицах городов, станиц и хуторов Волгоградской области. Ни одно массовое мероприятие не проходит без участия казаков-дружинников. Большую помощь они оказывают в предотвращении чрезвычайных ситуаций, в антитеррористических и природоохранных акциях. Поэтому главной задачей этих сборов было совершенствование профессионального мастерства, повышение уровня квалификации и подготовки к выполнению служебных обязанностей.

После построения и торжественного открытия смотра начались теоретические занятия. Представители облвоенкомата подробно рассказали о порядке призыва на военную службу по контракту в Вооруженные Силы РФ. Сотрудники органов внутренних дел провели занятия по организации взаимодействия членов реестрового казачества с районными органами МВД по организации общественного порядка и по профилактике правонарушений и преступлений. Представители казачьих обществ были ознакомлены с общими условиями и пределами применения физической силы, мерами личной безопасности и приемами самозащиты при охране общественного порядка.

Были рассмотрены вопросы привлечения членов казачьих дружин к участию в мероприятиях по предупреждению и ликвидации чрезвычайных ситуаций, стихийных бедствий, обеспечению пожарной безопасности на территории Волгоградской области, по предупреждению и пресечению нарушений природоохранного законодательства. Также прошла лекция-беседа, посвященная казачьим традициям и основам духовно-нравственного воспитания.

Помощь в проведении учебно-теоретической части сборов оказали заместитель начальника Управления организации охраны общественного порядка и взаимодействия с органами государственной власти Волгоградской области, полковник полиции Юрий Щепельков, инспектор отделения Управления организации охраны общественного порядка и взаимодействия с органами государственной власти Волгоградской области, капитан полиции Владимир Бабенко, инспектор отделения по делам несовершеннолетних отдела полиции № 8 Управления МВД России по г. Волгограду, лейтенант полиции Ирина Харитонова и другие.

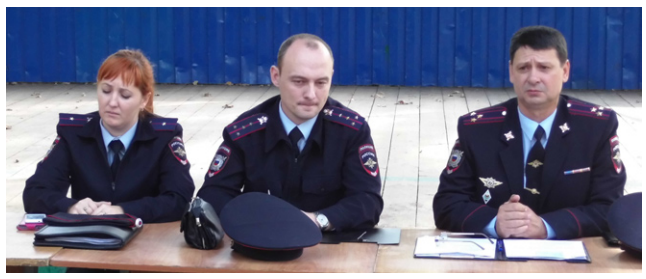

Параллельно проведению учебных занятий проходили спортивные соревнования. **В беге на «казачью версту» (1071 м)** лидером стал **Волгоградский казачий округ.** Второе место занял **Второй Донской казачий округ,** третье – **Усть-Медведицкий казачий округ.** Также в этот день состоялись **соревнования по волейболу**, в которых победу одержали **Усть-Медведицкие казаки.**

В личном зачете в беге на 100 м лучший результат показал **Александр Семенцов** (Хоперский казачий округ), второе место у **Валерия Землякова,** а третье – у **Александра Зипунникова** (оба - Второй Донской казачий округ).

В соревнованиях по неполной разборке-сборке автомата победителем стал **Александр Семенцов** (Хоперский казачий округ), а «серебро» и «бронза» у **Андрея Чиркова** и **Антона Сенько** (Волгоградский казачий округ).

Сильнейшим **в подтягивании на перекладине** был **Антон Денисов** (Хоперский казачий округ), второе место занял **Юрий Пикулев** (Волгоградский казачий округ), а третье – **Андрей Тысенчук** (Второй Донской казачий округ).

Самым метким **в стрельбе из пневматической винтовки** стал **Денис Никульчев** (Второй Донской казачий округ), второе место у **Константина Воробьева** (Волжский казачий округ), а третье – у **Алексея Бутенко** (Второй Донской казачий округ).

По итогам всех соревнований победителями в общекомандном зачете с одинаковым результатом стали **дружины ОКО «Волгоградский казачий округ» и ОКО «Второй Донской казачий округ»,** второе место у **Усть-Медведицкого казачьего округа,** третье – «**Волжский казачий округ».**

Лучшим казаком-дружинником 2016 года был признан Антон Денисов (Хоперский казачий округ).

Победителям и призерам этих сборов медали, грамоты и ценные подарки вручил директор ГКУ «Казачий центр государственной службы» Александр Кривенцев. «Сборы прошли успешно. Впервые за последние шесть лет в них приняли участие представители всех пяти казачьих округов Волгоградской области. Это очень важное мероприятие регионального масштаба. Ведь не за горами – проведение в Волгограде чемпионата мира по футболу в 2018 году, где на казаков будет возложена почетная и ответственная обязанность по охране общественного порядка. И справиться с этой обязанностью мы должны отлично», - сказал он.

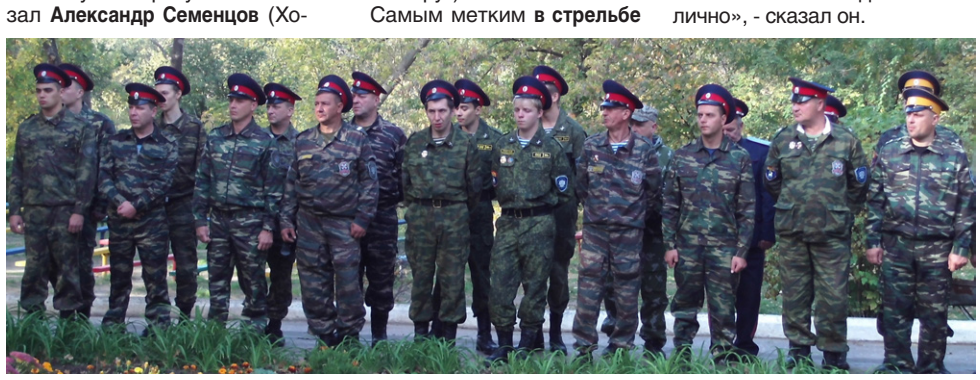

НЕДЕЛЯ: ДЕНЬ ЗА ДНЁМ

Покров казачий

Покров, Покровское, Покровский… – какое огромное количество деревень, сел и городов России названо в честь этого великого праздника, отмечаемого 14 октября! Имя его вошло в жизнь каждого русского человека.

Начало празднику положило случившееся в царствование императора Византии Льва VI Мудрого чудо, описание которого сохранилось в житии св. Андрея Константинопольского. В житии рассказывается, что во время вторжения войска сарацин святой Андрей вместе с учеником Епифанием молились в храме, и вдруг раскрылся над ними свод храма, и святой Андрей увидел Пресвятую Деву, окруженную множеством ангелов и святых. «Видишь ли ты Царицу?» — спросил Андрей ученика, не веря глазам своим. «Вижу, отче святый…» — ответил восхищенный Епифаний. Они видели, как, преклонив колени, молилась Богоматерь за всех христиан мира и, сняв Покров со Своей головы, распростерла его над молящимися. В ту ночь, когда простерла Она Свой Покров, сарацины бежали от стен Константинополя.

Князь Андрей Боголюбский утвердил на Руси праздник Покрова Богородицы в 1160-х годах, тем самым «оформив» идею о небесном покровительстве Божией Матери над землей Русской. В России храмы в честь Покрова Божией Матери начали возводиться в XII веке. Один из самых известных стал храм Покрова на Нерли, построенный князем Андреем Боголюбским в память о старшем сыне Изяславе, умершем от ран после похода в Волжскую Булгарию. Этот храм порой называют «белым лебедем» русского зодчества.

Явление Покрова Пресвятой Богородицы связано с одной из самых ярких и героических страниц в истории казачества. Весной 1637 года казаки во главе с атаманом Михаилом Татариновым осадили турецкую крепость Азов и после двухмесячной осады взяли ее штурмом. Летом 1641 года армия турок и союзников подошла к Азову, чтобы вернуть крепость. Казаки отбили двадцать четыре приступа превосходящих османских сил. В самый драматичный момент «Азовского сидения» перед казаками явился образ «жены прекрасной в багряной ризе». Видение истолковали как знак того, что казаки находятся под покровительством самой Божией Матери. И именно в преддверии праздника Покрова турецкая армия сняла осаду и ушла от Азова.

Эта героическая история удивительно напоминает нам сюжет из жития Андрея Константинопольского о том, как Покров Богородицы, простертый над молящимися, помог отвести от Константинополя угрозу вражеского войска.

Казачий поэт **Николай Туроверов** писал:

И на ранней заре, средь тумана,
Как молитва звучали слова:
За Христа, за святого Ивана,
За казачий престол Покрова…

За свободу родную, как ветер,
За простую степную любовь,
И за всех православных на свете,
И за свой прародительский кров.

Со времен «Азовского сидения» казаки особенно чтят праздник Покрова.

На Покров очень часто выпадал первый снег, поэтому в народном сознании праздник Покрова Богородицы связывался со снежным покровом земли – возникло как бы второе понимание сути названия. Третье же толкование связано с родственностью покрова (платка) и фаты, которым покрывалась невеста во время свадебного обряда, а сам день Покрова стал на Руси днем свадеб, отсюда выражение: «Придет Покров, девке голову покроет».

К Покрову завершалась уборка хлеба, увозились последние снопы и складывались в риге или овине, заканчивалась уборка овощей с огородов. В этот день принято было ставить скотину на двор на всю зиму до Егорьева дня. На Руси праздник Покрова связывали с началом зимы, отсюда происходят такие поговорки: «На Покров земля снегом покрывается, морозом одевается», «На Покров до обеда осень, а после обеда зимушка-зима».

Служба информации редакции газеты «Казачий Кругъ»
Тел. 93-17-48, e-mail: kazachy_krug@mail.ru

Подписка на очередной месяц года и на второе полугодие 2016 года
Подписной индекс: 51015

ПОНЕДЕЛЬНИК, 17 октября

«ПЕРВЫЙ»

5.00 Телеканал «Доброе утро». 16+
9.00,12.00,14.00,15.00 «Новости». 16+
9.20 «Контрольная закупка». 16+
9.50 «Жить здорово!». 12+
10.55 «Модный приговор». 16+
12.15 «Про любовь». 16+
13.20,14.15,15.15 «Время покажет». 16+
16.00 «Мужское/Женское». 16+
17.00 «Наедине со всеми». 16+
18.00 «Вечерние новости». 16+
18.45 «Давай поженимся!». 16+
19.50 «Пусть говорят». 16+
21.00 «Время». 16+
21.30 «ШАКАЛ». Т/с. 16+
23.40 «Вечерний Ургант». 16+
0.00 «Познер». 16+

«РОССИЯ»

5.00,9.15 «Утро России».
5.07,5.35,6.07,6.35,7.07,7.35,8.07,
8.35 «Вести-Волгоград. Утро». 12+
9.55 «О самом главном». 12+
11.45,14.45,17.25,20.45 «Вести-Волгоград». 12+
12.00,0.50 «СВАТЫ». Т/с. 12+
15.00 «ТАЙНЫ СЛЕДСТВИЯ». Т/с. 12+
17.45 «Прямой эфир». 16+
18.50 «60 минут». 12+
21.00 «МОСКОВСКАЯ БОРЗАЯ». Т/с. 12+
23.50 «Специальный корреспондент». 12+

ВОЛГОГРАД-ТРВ

21.00 «Вести-Волгоград». 12+
21.40 «Болейте за наших!». 12+
22.00 ТК«Россия-24».

МТВ

6.30 «Музыкальное утро». 6+
7.00 «Время детских новостей». 0+
7.20 «Детское время». 0+
8.10 «Православный храм». 0+
18.00 «Время новостей». 12+
18.30 «Детское время». 0+
18.50 «Царицынские истории». 6+
19.00 «Высота 102». 16+
19.10 «ЛЮДИ И ТЕНИ». Т/с. 16+
19.40 «Давайте жить дружно». 6+
20.00 «Участок». 16+
20.10 «Высота 102». 16+
20.20 «Сделано для Волгограда». 6+
20.30 «Время новостей». 12+

НТВ

6.00 «Новое утро». 16+
8.30 «Студия Юлии Высоцкой». 6+
9.00 «ВОЗВРАЩЕНИЕ МУХТАРА». Т/с. 16+
10.00,13.00,16.00,19.00 «Сегодня». 16+
10.20 «ЛЕСНИК». Т/с. 16+
12.00 «Суд присяжных». 16+
13.25 «Чрезвычайное происшествие». 16+
14.00 «Место встречи». 16+
16.25 «УЛИЦЫ РАЗБИТЫХ ФОНАРЕЙ». Т/с. 16+
18.00 «Говорим и показываем». 16+
19.45 «ПРОФИЛЬ УБИЙЦЫ». Т/с. 16+
21.35 «МЕНТОВСКИЕ ВОЙНЫ». Т/с. 16+
23.30 «Итоги дня». 16+
0.00 «Поздняков». 16+

РЕН ТВ

7.00 «С бодрым утром!». 16+
8.30,12.30,16.30,19.30,23.00 «Новости».
9.00 «Военная тайна». 16+
11.00 «Документальный проект»: «Божественная трагедия». 16+
12.00,16.00,19.00 «Информационная программа 112». 16+
13.00 «Званый ужин». 16+
14.00 «БЛИЗНЕЦЫ-ДРАКОНЫ». Х/ф. 16+
17.00 «Тайны Чапман». 16+
18.00 «Самые шокирующие гипотезы».
20.00 «ДЕЖАВЮ». Х/ф. 16+
22.20 «Водить по-русски». 16+
23.25 «ДИТЯ ТЬМЫ». Х/ф. 16+

«КУЛЬТУРА»

10.00,15.00,19.30,23.40 «Новости культуры».
10.150 «Наблюдатель».
11.15 «Библиотека приключений».
11.30 «ПРОПАВШЕЕ ЗОЛОТО ИНКОВ». Х/ф. 16+
12.45 «Душа Петербурга». Д/ф. 16+
13.35 «Линия жизни».
14.30 «Родовое гнездо. Из истории ФИАНа имени П.Н. Лебедева». Д/ф. 16+
15.10 «ВАНЯ». Х/ф.
16.45 «Важные вещи».
17.00,22.05 «Больше, чем любовь».
17.45 «К 100-летию со дня рождения Эмиля Гилельса».
18.35 «Анатолий Приставкин. Монолог».
19.15 «Спокойной ночи, малыши!».
19.45 «Главная роль».
20.05 «Сати. Нескучная классика...».
20.45 «Правила жизни».
21.10 «Наука без границ». Д/ф. 16+
22.50 «Тем временем».
23.55 «Худсовет».
0.05 «Документальная камера».

ТНТ

7.00 «Черепашки-ниндзя». 12+
7.25 «Холостяк». 16+
9.00 «Дом-2. Lite». 16+
10.30 «Дом-2. Судный день». 16+
12.00 «Танцы». 16+
14.00 «Comedy Woman». 16+
14.30-18.30 «ИНТЕРНЫ». 16+
19.00-19.30 «ОЛЬГА». 16+
20.00-20.30 «УНИВЕР. НОВАЯ ОБЩАГА». 16+
21.00 «КОНЕЦ СВЕТА-2013: АПОКАЛИПСИС ПО-ГОЛЛИВУДСКИ». Х/ф. 16+
23.05 «Дом-2. Остров любви». 16+
0.05 «Дом-2. После заката». 16+

СТС

7.20 «ЭЛВИН И БУРУНДУКИ-2». Х/ф.
9.00,0.30 «Уральские пельмени». 16+
9.30 «ПИРАТЫ КАРИБСКОГО МОРЯ. НА СТРАННЫХ БЕРЕГАХ». Х/ф. 12+
12.00,20.00 «МОЛОДЁЖКА». 16+
13.00 «КУХНЯ». 12+
15.30,19.00 «ВОРОНИНЫ». 16+
21.00 «АМЕРИКАНСКИЙ ПИРОГ». Х/ф. 16+
22.45 Шоу «Уральских пельменей». 16+

«МАТЧ ТВ»

6.30,9.30 «Безумные чемпионаты». 16+
7.00,7.25,9.25,13.00,14.30,15.15,18.25,
20.50 «Новости». 16+
7.05 «Зарядка ГТО». 0+
7.30,18.30,23.55 «Все на матч!». 16+
10.00 «Хозяин ринга». Д/ф. 16+
11.00 Футбол. Чемпионат Италии. 0+
13.05 «Инспектор ЗОЖ». 12+
13.35 «Большая вода». 12+
14.35 «Кубок войны и мира. Итоги». 12+
15.20 «Континентальный вечер».
15.50 Хоккей. КХЛ.
19.30 «Десятка!». 16+
19.50 «Спортивный интерес». 16+
20.55 «ЕвроТур». 12+
21.55 Футбол. Чемпионат Англии.
0.40 «Игра не по правилам». Д/ф. 16+

«ЗВЕЗДА»

9.00,13.00,18.00,22.00 «Новости дня».
9.30 «Политический детектив». 12+
9.50 «ГОСТЬ С КУБАНИ». Х/ф. 12+
10.00,14.00 «Военные новости». 16+
11.25,13.15 «ПРАВДА ЛЕЙТЕНАНТА КЛИМОВА». Х/ф. 12+
13.35,14.05 «РАЗВЕДЧИЦЫ» Т/с. 16+
18.30 «Без срока давности». Д/с. 16+
19.20 «Теория заговора. Апокалипсис». Д/ф. 12+
20.05 «Специальный репортаж». 12+
20.30 «Теория заговора». 12+
22.25 «Загадки века с Сергеем Медведевым». Д/с. 12+
23.15 «Звезда на «Звезде». 6+
0.00 «ВЫСОТА 89». Х/ф. 12+

ВОЛГОГРАД-24

7.00,8.00.9.00,10.00.11.00,12.00,13.00,
14.00,15.00.16.00,17.00,18.00 «Вести-Волгоград».
7.05 «Царицын. Сталинград. Волгоград».
7.15 «Вокруг света».
8.05,13.15,16.15,22.30 «Интервью».
8.20 «Энергия добра».
8.30 «Родительский день».
8.50,16.30 «Профессия».
9.05 «СУДЕБНАЯ КОЛОНКА». Т/с. 16+
10.15,21.35 «Цирк». Д/с. 16+
10.45 «Вся Россия». 12+
11.05 «Неизвестный сын Горького». 12+
12.15 «В поисках приключений». 12+
13.30 «История России». 12+
14.15 «Галина Вишневская. Роман со славой». Д/ф. 12+
16.45 «Читай ПРО».
17.15 «Жаль, что вас не было с нами. Василий Аксёнов». Д/ф. 12+
18.05 «Цена жизни». Т/с. 16+
19.00,23.00 «Вести. Итоги дня».
19.40 «ЖИЗНЬ И ПРИКЛЮЧЕНИЯ МИШКИ ЯПОНЧИКА». Т/с. 16+
20.40 «В поисках приключений». 12+
22.10 «Сельские будни».
22.45 «Пульс».

ВТОРНИК, 18 октября

«ПЕРВЫЙ»

5.00 Телеканал «Доброе утро». 16+
9.00,12.00,14.00,15.00 «Новости». 16+
9.20 «Контрольная закупка». 16+
9.50 «Жить здорово!». 12+
10.55 «Модный приговор». 16+
12.15 «Про любовь». 16+
13.20,14.15,15.15 «Время покажет». 16+
16.00 «Мужское/Женское». 16+
17.00 «Наедине со всеми». 16+
18.00 «Вечерние новости». 16+
18.45 «Давай поженимся!». 16+
19.50 «Пусть говорят». 16+
21.00 «Время». 16+
21.30 «ШАКАЛ». Т/с. 16+
23.40 «Вечерний Ургант». 16+
0.15 «Ночные новости». 16+

«РОССИЯ»

5.00,9.15 «Утро России».
5.07,5.35,6.07,6.35,7.07,7.35,8.07,
8.35 «Вести-Волгоград. Утро». 12+
9.00,11.00,14.00,17.00,20.00 «Вести».
9.55 «О самом главном». 12+
11.45,14.45,17.25,20.45 «Вести-Волгоград». 12+
12.00,1.00 «СВАТЫ». Т/с. 12+
15.00 «ТАЙНЫ СЛЕДСТВИЯ». Т/с. 12+
17.45 «Прямой эфир». 16+
18.50 «60 Минут». 12+
21.00 «МОСКОВСКАЯ БОРЗАЯ». Т/с. 12+
23.00 «Вечер с Владимиром Соловьёвым». 12+

ВОЛГОГРАД-ТРВ

21.00 «Вести-Волгоград». 12+
21.40 «Коррупция: противодействие». 12+
21.55 «Телеэксперт». 12+
22.00 ТК «Россия-24».

МТВ

6.30 «Музыкальное утро». 6+
7.00,8.00,18.00,20.30 «Время новостей». 12+
7.30 «Царицынские истории». 6+
7.40 «Давайте жить дружно». 6+
8.20 «Сделано для Волгограда». 12+
18.30 «Ешь, твори, люби». 6+
19.00 «Высота 102». 12+
19.10 «Крупным планом». 6+
19.30 «ЛЮДИ И ТЕНИ». Т/с. 16+
20.10 «Высота 102». 12+
20.20 «Ваш юрист». 6+

НТВ

5.00 «ДОРОЖНЫЙ ПАТРУЛЬ». Т/с. 16+
6.00 «Новое утро». 16+
8.30 «Студия Юлии Высоцкой». 6+
9.00 «ВОЗВРАЩЕНИЕ МУХТАРА». Т/с. 16+
10.00,13.00,16.00,19.00 «Сегодня». 16+
10.20 «ЛЕСНИК». Т/с. 16+
12.00 «Суд присяжных». 16+
13.25 «Чрезвычайное происшествие». 16+
14.00 «Место встречи». 16+
16.25 «УЛИЦЫ РАЗБИТЫХ ФОНАРЕЙ». Т/с. 16+
18.00 «Говорим и показываем». 16+
19.45 «ПРОФИЛЬ УБИЙЦЫ». Т/с. 16+
21.35 «МЕНТОВСКИЕ ВОЙНЫ». Т/с. 16+
23.30 «Итоги дня». 16+
0.00 «Герои нашего времени». 16+

РЕН ТВ

7.00 «С бодрым утром!». 16+
8.30,12.30,16.30,19.30,23.00 «Новости».
9.00 «Военная тайна». 16+
11.00 «За горизонтом времени». 16+
12.00,16.05,19.00 «Информационная программа 112». 16+
13.00 «Званый ужин». 16+
14.00 «ДЕЖАВЮ». Х/ф. 16+
17.00 «Тайны Чапман». 16+
18.00 «Самые шокирующие гипотезы». 16+
20.00 «СУДЬЯ ДРЕДД». Х/ф. 16+
21.50 «Водить по-русски». 16+
23.25 «НАСТОЯЩАЯ МАККОЙ». Х/ф. 18+

«КУЛЬТУРА»

10.00,15.00,19.30,23.40 «Новости культуры».
10.15 «Наблюдатель».
11.15,0.00 «КОЛОМБО». Т/с.
12.55 «Эрмитаж».
13.20 «ОДНА СТРОКА». Х/ф.
15.10 «Сати. Нескучная классика...».
15.50 «Аниматы - новая форма жизни». Д/ф.
16.45 «Прусские сады Берлина и Бранденбурга в Германии». Д/ф.
17.00 «Больше, чем любовь».
17.45 «К 100-летию со дня рождения Эмиля Гилельса».
18.45 «Защита Ильина». Д/ф.
19.15 «Спокойной ночи, малыши!».
19.45 «Главная роль».
20.05 «Искусственный отбор».
20.45 «Правила жизни».
21.10 «Наука без границ».
22.05 «Больше, чем любовь».
22.50 «Кто мы?».
23.20 «Мировые сокровища». Д/ф.
23.55 «Худсовет».

ТНТ

7.25 «Холостяк». 16+
9.00 «Дом-2. Lite». 16+
10.30 «Дом-2. Остров любви». 16+
11.30 «Битва экстрасенсов». 16+
12.30,13.30,14.00 «Comedy Woman». 16+
14.30-18.30,20.00-20.30 «УНИВЕР. НОВАЯ ОБЩАГА». 16+
19.00-19.30 «ОЛЬГА». 16+
21.00 «ДОБРО ПОЖАЛОВАТЬ в ZOMBILEND». Х/ф. 16+
23.00 «Дом-2. Город любви». 16+
0.00 «Дом-2. После заката». 16+

СТС

7.00 «Барбоскины». 0+
7.35 «Приключения Джеки Чана». 6+
8.30 «БЕГЛЫЕ РОДСТВЕННИКИ». 16+
10.00,0.30 «Уральские пельмени». 16+
10.15 «АМЕРИКАНСКИЙ ПИРОГ». Х/ф. 16+
12.00,20.00 «МОЛОДЁЖКА». 16+
13.00 «КУХНЯ». 12+
15.30,19.00 «ВОРОНИНЫ». 16+
21.00 «АМЕРИКАНСКИЙ ПИРОГ-2». Х/ф. 16+
22.45 Шоу «Уральских пельменей». 12+
1.00 «БЕГЛЫЕ РОДСТВЕННИКИ». 16+

«МАТЧ ТВ»

6.30,9.30 «Безумные чемпионаты». 16+
7.00,7.25,9.25,11.00,13.30,
15.55 «Новости». 16+
7.05 «Зарядка ГТО». 0+
7.30,16.00,19.00,23.45 «Все на матч!». 16+
10.00 «Спортивный интерес». 16+
11.10 «Правила боя». 16+
11.30 «Высшая лига». 12+
12.00 «Инспектор ЗОЖ». 12+
12.30 «ЕвроТур». 12+
13.35 «Специальный репортаж». 12+
13.55 Футбол. Юношеская лига УЕФА.
16.30 Футбол. Чемпионат Англии.
18.30 «Звёзды футбола». 12+
19.30 «Культ тура». 16+
20.00,0.45 «Специальный репортаж». 16+
20.30 «Все на футбол!». 16+
21.30 Футбол. Лига чемпионов.

«ЗВЕЗДА»

6.00 «Сегодня утром». 16+
8.00 «Крылья России». 6+
9.00,13.00,18.00,22.00 «Новости дня».
9.20 «ТАЙНАЯ СТРАЖА». Т/с. 16+
10.00,14.00 «Военные новости». 16+
13.35,14.05 «РАЗВЕДЧИЦЫ». Т/с. 16+
18.30 «Без срока давности». Д/с. 16+
19.20 «Легенды армии с Александром Маршалом». 12+
20.05 «Теория заговора». 12+
20.30 «Особая статья». 12+
22.25 «Улика из прошлого». 16+
23.15 «Звезда на «Звезде». 6+
0.00 «ПРЕФЕРАНС ПО ПЯТНИЦАМ». Х/ф. 12+

ВОЛГОГРАД-24

7.00,8.00,9.00,10.00,11.00,12.00,13.00,
14.00,15.00,16.00,17.00,18.00 «Вести-Волгоград».
7.10 «Вокруг света».
8.15,13.15,16.15,22.30 «Интервью».
8.30,16.45 «Сельские будни».
8.50,16.30 «Пульс».
9.05 «СУДЕБНАЯ КОЛОНКА». Т/с. 16+
10.15,21.35 «Цирк». Д/с. 16+
10.45 «Вся Россия». 12+
11.05 «ЦЕНА ЖИЗНИ». Т/с. 16+
12.15 «В поисках приключений». 12+
13.30 «История России». 12+
14.15,23.45 «Сергий Радонежский. Земное и небесное». Д/ф. 12+
15.05,19.40 «ЖИЗНЬ И ПРИКЛЮЧЕНИЯ МИШКИ ЯПОНЧИКА». Т/с. 16+
17.15 «Разбитое сердце. Евгений Евстигнеев». Д/ф. 12+
18.05 «ЦЕНА ЖИЗНИ». Т/с. 16+
19.00,23.00 «Вести. Итоги дня».
20.40 «В поисках приключений». 12+
22.10 «Болейте за наших!».
22.45 «ЖКХ: ваши права».

СРЕДА, 19 октября

«ПЕРВЫЙ»

5.00 Телеканал «Доброе утро». 16+
9.00,12.00,14.00,15.00 «Новости». 16+
9.20 «Контрольная закупка». 16+
9.50 «Жить здорово!». 12+
10.55 «Модный приговор». 16+
12.15 «Про любовь». 16+
13.20,14.15,15.15 «Время покажет». 16+
16.00 «Мужское/Женское». 16+
17.00 «Наедине со всеми». 16+
18.00 «Вечерние новости». 16+
18.45 «Давай поженимся!». 16+
19.50 «Пусть говорят». 16+
21.00 «Время». 16+
21.35 «ШАКАЛ». Т/с. 16+
23.40 «Вечерний Ургант». 16+
0.15 «Ночные новости». 16+

«РОССИЯ»

5.00,9.15 «Утро России»
5.07,5.35,6.07,6.35,7.07,7.35,8.07,
8.35 «Вести-Волгоград. Утро». 12+
9.00,11.00,14.00,17.00,20.00 «Вести».
9.55 «О самом главном». 12+
11.45,14.45,17.25,20.45 «Вести-Волгоград». 12+
12.00,0.55 «СВАТЫ». Т/с. 12+
15.00 «ТАЙНЫ СЛЕДСТВИЯ». Т/с. 12+
17.45 «Прямой эфир». 16+
18.50 «60 минут». 12+
21.00 «МОСКОВСКАЯ БОРЗАЯ». Т/с. 12+
23.50 «Команда». 12+

ВОЛГОГРАД-ТРВ

21.00 «Вести-Волгоград». 12+
21.40 «Регион развития». 12+
21.55 «Время денег». 12+
22.00 ТК «Россия-24».

МТВ

Профилактика.
18.00,20.30 «Время новостей». 12+
18.30 «Детское время». 0+
18.45 «Город спорта». 12+
19.00 «Высота 102». 12+
19.10 «ЛЮДИ И ТЕНИ». Т/с. 16+
19.40 «Телетерапия». 12+
19.50 «Кино эпохи». 6+
20.00 «Награды героев». 12+
20.10 «Высота 102». 12+
20.20 «Сделано для Волгограда». 6+

НТВ

6.00 «Новое утро». 16+
9.10 «ВОЗВРАЩЕНИЕ МУХТАРА». Т/с. 16+
10.00,13.00,16.00,19.00 «Сегодня». 16+
10.20 «ЛЕСНИК». Т/с. 16+
12.00 «Суд присяжных». 16+
13.25 «Чрезвычайное происшествие». 16+
14.00 «Место встречи». 16+
16.25 «УЛИЦЫ РАЗБИТЫХ ФОНАРЕЙ». Т/с. 16+
18.00 «Говорим и показываем». 16+
19.45 «ПРОФИЛЬ УБИЙЦЫ». 16+
21.35 «МЕНТОВСКИЕ ВОЙНЫ». 16+
23.30 «Итоги дня». 16+
0.00 «Большие родители». 12+

РЕН ТВ

5.20,8.00,10.00 «Территория заблуждений». 16+
7.00 «Документальный проект». 16+
12.00,15.55,19.00 «Информационная программа 112». 16+
12.30,16.30,19.30,23.00 «Новости». 16+
13.00 «Званый ужин». 16+
14.00 «СУДЬЯ ДРЕДД». Х/ф. 16+
17.00 «Тайны Чапман». 16+
18.00,1.30 «Самые шокирующие гипотезы». 16+
20.00 «СТИРАТЕЛЬ». Х/ф. 16+
22.10 «Смотреть всем!». 16+
23.25 «БЕЛОСНЕЖКА: МЕСТЬ ГНОМОВ». Х/ф. 12+

«КУЛЬТУРА»

10.00,15.00,19.30,23.40 «Новости культуры».
10.15 «Наблюдатель».
11.15,0.00 «КОЛОМБО». Т/с.
12.25 «Надежда Казанцева. Парадоксы судьбы». Д/ф.
12.55 «Пешком...».
13.20 «ЖИЗНЬ СНАЧАЛА». Д/ф.
14.40 «Мировые сокровища». Д/ф.
15.10 «Искусственный отбор».
15.50 «Как думает наш мозг». Д/ф.
16.45 «Мировые сокровища». Д/ф.
17.05 «Больше, чем любовь».
17.45 «Концерт № 1 для фортепиано с оркестром».
18.30 «Эмиль Гилельс. Единственный и неповторимый». Д/ф.
19.15 «Спокойной ночи, малыши!».
19.45 «Главная роль».
20.05 «Абсолютный слух».
20.45 «Правила жизни».
21.10 «Наука без границ». Д/ф.
22.05 «Гохран. Обретение утраченного». Д/ф.
22.50 «Власть факта».
23.30 «Эдуард Мане». Д/ф.
23.55 «Худсовет».
1.15 «Евгений Шварц». Д/ф.

ТНТ

14.00 «Comedy Woman». 16+
14.30-18.30 «САШАТАНЯ». 16+
19.00-19.30 «ОЛЬГА». 16+
20.00-20.30 «УНИВЕР. НОВАЯ ОБЩАГА». 16+
20.30 «УНИВЕР. НОВАЯ ОБЩАГА». 16+
21.00 «МЫ - МИЛЛЕРЫ». Х/ф. 16+
23.05 «Дом-2. Город любви». 16+
0.05 «Дом-2. После заката». 16+
1.05 «ДОКАЗАТЕЛЬСТВА». 16+

СТС

7.00 «Барбоскины». 0+
7.35 «Приключения Джеки Чана». 6+
8.30,1.00 «БЕГЛЫЕ РОДСТВЕННИКИ». 16+
10.00,0.30 «Уральские пельмени». 16+
10.15 «АМЕРИКАНСКИЙ ПИРОГ-2». Х/ф. 16+
12.00 «МОЛОДЁЖКА». 16+
13.00 «КУХНЯ». 12+
15.30,19.00 «ВОРОНИНЫ». 16+
20.00 «МОЛОДЁЖКА». 16+
21.00 «АМЕРИКАНСКИЙ ПИРОГ. СВАДЬБА». Х/ф. 16+
22.50 Шоу «Уральских пельменей». 12+

«МАТЧ ТВ»

10.00,15.55,19.00 «Новости». 16+
10.05 Волейбол. «Зенит-Казань» (Россия) - «Аль-Гаиш» (Египет).
11.55 Футбол. Лига чемпионов. «Лион» (Франция) - «Ювентус» (Италия).
13.55 Футбол. Юношеская лига УЕФА. «Ростов» (Россия) - «Атлетико» (Испания).
16.00,20.25 «Специальный репортаж». 16+
16.30,19.25,23.45 «Все на матч!». 16+
17.00 Футбол. Лига чемпионов.
19.05 «Детский вопрос». 12+
20.05 «Десятка!». 12+
20.55 «Все на футбол!». 16+
21.30 Футбол. Лига чемпионов. «Ростов» (Россия) - «Атлетико» (Испания).
0.30 «Обзор Лиги чемпионов». 12+

«ЗВЕЗДА»

6.00 «Сегодня утром». 16+
8.00 «Крылья России». Д/с. 6+
9.00,13.00,18.00,22.00 «Новости дня».
9.20,10.05,13.15 «ТАЙНАЯ СТРАЖА». Т/с. 16+
10.00,14.00 «Военные новости». 16+
13.35,14.05 «РАЗВЕДЧИЦЫ». Т/с. 16+
18.30 «Без срока давности». Д/с. 16+
19.20 «Последний день». 12+
20.05 «Специальный репортаж». 12+
20.30 «Процесс». 12+
22.25 «Секретная папка». Д/с. 12+
23.15 «Звезда на «Звезде». 6+
0.00 «ПОРОХ». Х/ф. 12+

ВОЛГОГРАД-24

7.00,8.00,9.00,10.00,11.00,12.00,13.00,
14.00,15.00,16.00,17.00,18.00 «Вести-Волгоград».
7.15 «Вокруг света».
8.15,13.15,16.15,22.30 «Интервью».
8.30 «Болейте за наших!».
8.50,16.30 «ЖКХ ваши права».
9.05 «СУДЕБНАЯ КОЛОНКА». Т/с. 16+
10.15,21.35 «Цирк». Д/с. 16+
10.45 «Вся Россия». 12+
11.05,18.05 «ЦЕНА ЖИЗНИ». Т/с. 16+
12.15 «В поисках приключений». 12+
13.30 «История России». 12+
14.15 «Носика знает каждый. Памяти короля эпизода». Д/ф. 12+
15.05,19.40 «ЖИЗНЬ И ПРИКЛЮЧЕНИЯ МИШКИ ЯПОНЧИКА». Т/с. 16+
16.45 «Болейте за наших».
17.15 «Сергий Радонежский. Земное и небесное». Д/ф. 12+
19.00,23.00 «Вести. Итоги дня».
20.40 «В поисках приключений». 12+
22.10 «Неограниченная жизнь».
22.45 «Коррупция: противодействие».
23.45 «Носика знает каждый. Памяти короля эпизода». Д/ф. 12+

ЧЕТВЕРГ, 20 октября

«ПЕРВЫЙ»

5.00 Телеканал «Доброе утро». 16+
9.00,12.00,14.00,15.00 «Новости». 16+
9.20 «Контрольная закупка». 16+
9.50 «Жить здорово!». 12+
10.55 «Модный приговор». 16+
12.15 «Про любовь». 16+
13.20,14.15,15.15 «Время покажет». 16+
16.00 «Мужское/Женское». 16+
17.00 «Наедине со всеми». 16+
18.00 «Вечерние новости». 16+
18.45 «Давай поженимся!». 16+
19.50 «Пусть говорят». 16+
21.00 «Время». 16+
21.35 «ШАКАЛ». Т/с. 16+
23.40 «Вечерний Ургант». 16+
0.15 «Ночные новости». 16+

«РОССИЯ»

5.00,9.15 «Утро России».
5.07,5.35,6.07,6.35,7.07,7.35,8.07,
8.35 «Вести-Волгоград. Утро». 12+
9.00,11.00,14.00,17.00,20.00 «Вести».
9.55 «О самом главном». 12+
11.40,14.40,17.25,20.45 «Вести-Волгоград». 12+
11.55,1.00 «СВАТЫ». Т/с. 12+
14.55 «ТАЙНЫ СЛЕДСТВИЯ». Т/с. 12+
17.45 «Прямой эфир». 16+
18.50 «60 минут». 12+
21.00 «МОСКОВСКАЯ БОРЗАЯ». Т/с. 12+
23.00 «Поединок». 12+

ВОЛГОГРАД-ТРВ

21.00 «Вести-Волгоград». 12+
21.40 «Интервью». 12+
22.00 ТК «Россия-24».

МТВ

6.30 «Музыкальное утро». 6+
7.00,8.00,18.00,20.30 «Время новостей». 12+
7.30 «Телетерапия». 6+
7.40 «Город спорта». 6+
8.20 «Сделано для Волгограда». 12+
18.30 «Детское время». 0+
18 40 «Управдом». 6+
19.00,20.10«Высота 102». 12+
19.10 «ЛЮДИ И ТЕНИ». Т/с. 16+
19.40 «Супермама». 0+
20.20 «Специальный репортаж». 6+

НТВ

6.00 «Новое утро». 16+
8.30 «Студия Юлии Высоцкой». 16+
9.00 «ВОЗВРАЩЕНИЕ МУХТАРА». Т/с. 16+
10.00,13.00,16.00,19.00 «Сегодня». 16+
10.20 «ЛЕСНИК». Т/с. 16+
12.00 «Суд присяжных» 16+
13.25 «Чрезвычайное происшествие». 16+
14.00 «Место встречи». 16+
16.25 «УЛИЦЫ РАЗБИТЫХ ФОНАРЕЙ». Т/с. 16+
18.00 «Говорим и показываем». 16+
19.45 «ПРОФИЛЬ УБИЙЦЫ». Т/с. 16+
21.35 «МЕНТОВСКИЕ ВОЙНЫ». Т/с. 16+
23.30 «Итоги дня». 16+
0.00 «Однажды...». 16+

РЕН ТВ

6.00,9.00 «Документальный проект». 16+
7.00 «С бодрым утром!». 16+
8.30,12.30,16.30,19.30,23.00 «Новости».
12.00,16.00,19.00 «Информационная программа 112». 16+
13.00 «Званый ужин». 16+
14.00 «СТИРАТЕЛЬ». Х/ф. 16+
17.00 «Тайны Чапман». 16+
18.00,1.30 «Самые шокирующие гипотезы». 16+
20.00 «10 000 ЛЕТ ДО Н. Э.». Х/ф. 16+
22.00 «Смотреть всем!». 16+
23.25 «Реальные кабаны». Х/ф. 16+

«КУЛЬТУРА»

10.00,15.00,19.30,23.40 «Новости культуры».

kazachy_krug@mail.ru

10.15 «Наблюдатель».
11.15,0.00 «КОЛОМБО». Т/с.
12.55 «Россия, любовь моя!».
13.20 «ВАШИ ПРАВА». Х/ф.
15.10 «Абсолютный слух».
15.50 «Климат на планете Земля в XXII веке». Д/ф.
16.45 «Мировые сокровища». Д/ф.
17.00 «Я ни с какого года». Д/ф.
17.45 Концерт № 27 для фортепиано с оркестром.
18.30 «Гений русского модерна». Д/ф.
19.15 «Спокойной ночи, малыши!».
19.45 «Главная роль».
20.05 «Чёрные дыры. Белые пятна».
20.45 «Правила жизни».
21.10 «Наука без границ». Д/ф.
22.05 «Больше, чем любовь».
22.50 «Культурная революция».
23.55 «Худсовет».

ТНТ

7.00 «Черепашки-ниндзя». 12+
7.25 «Холостяк». 16+
9.00 «Дом-2. Lite». 16+
10.30 «Дом-2. Остров любви». 16+
11.30 «Битва экстрасенсов». 16+
12.30,13.30,14.00 «Comedy Woman». 16+
14.30-18.30 «РЕАЛЬНЫЕ ПАЦАНЫ». 16+
19.00-19.30 «ОЛЬГА». 16+
20.00-20.30 «УНИВЕР. НОВАЯ ОБЩАГА». 16+
21.00 «ПРОЕКТ Х: ДОРВАЛИСЬ». Х/ф. 16+
23.00 «Дом-2. Город любви». 16+
0.00 «Дом-2. После заката». 16+
1.00 «ДОКАЗАТЕЛЬСТВА». 16+

СТС

7.35 «Приключения Джеки Чана». 6+
8.30,1.00 «БЕГЛЫЕ РОДСТВЕННИКИ». 16+
10.00,0.30 «Уральские пельмени». 16+
10.10 «АМЕРИКАНСКИЙ ПИРОГ. СВАДЬБА». 16+
12.00,20.00 «МОЛОДЁЖКА». 16+
13.00 «КУХНЯ». 12+
15.30,19.00 «ВОРОНИНЫ». 16+
21.00 «АМЕРИКАНСКИЙ ПИРОГ. ВСЕ В СБОРЕ». Х/ф. 16+
23.00 Шоу «Уральских пельменей». 16+

«МАТЧ ТВ»

6.30,9.30 «Безумные чемпионаты». 16+
7.00,7.25,9.25,12.30,14.35,15.10, 18.00 «Новости». 16+
7.05 «Зарядка ГТО». 0+
7.30,15.15,18.05,0.00 «Все на матч». 16+
10.00 «Специальный репортаж». 16+
10.30,12.35 Футбол. Лига чемпионов.
14.40 «Культ тура». 16+
16.00 Футбол. Лига чемпионов.
18.35 «Все на футбол!». Специальный репортаж. 12+
18.55 «Все на футбол!». 12+
19.45,22.00 Футбол. Лига Европы.
0.30 «Обзор Лиги Европы». 12+

«ЗВЕЗДА»

6.00 «Сегодня утром». 16+
8.00 «Крылья России». Д/с. 6+
9.00,13.00,18.00,22.00 «Новости дня».
9.20,10.05,13.15 «ТАЙНАЯ СТРАЖА». Т/с. 16+
10.00,14.00 «Военные новости». 16+
13.35 «Специальный репортаж». 12+
14.10 «НЕ ЗАБЫВАЙ». Т/с. 12+
18.30 «Без срока давности». Д/с. 16+
19.20 «Легенды кино». 6+
20.05 «Теория заговора». 12+
20.30 «Прогнозы». 12+
22.25 «Поступок». Д/с. 12+
23.15 «Звезда на «Звезде». 6+
0.00 «В НЕБЕ «НОЧНЫЕ ВЕДЬМЫ». Х/ф. 6+

ВОЛГОГРАД-24

7.00, 8.00,9.00,10.00,11.00,12.00, 13.00, 14.00,15.00,16.00,17.00, 18.00,19.00, 20.00,21.00,22.00,23.00,0.00 «Вести-Волгоград».
7.10 «Вокруг света».
8.15,13.15,16.15,22.30 «Интервью».
8.30 «Неограниченная жизнь».
8.50 «Коррупция: противодействие».
9.05 «СУДЕБНАЯ КОЛОНКА». Т/с. 16+
10.15,21.35 «Цирк». Д/с. 16+
10.45 «Вся Россия». 12+
11.05,18.05 «ЦЕНА ЖИЗНИ». Т/с. 16+
12.15 «В поисках приключений». 12+
13.30 «История России». 12+
14.15,23.45 «Умереть красивой. Ирина Метлицкая». Д/ф. 12+
15.05 «ЖИЗНЬ И ПРИКЛЮЧЕНИЯ МИШКИ ЯПОНЧИКА». Т/с. 16+
16.30 «Коррупция: противодействие».
16.45 «Неограниченная жизнь».
17.15 «Носика знает каждый. Памяти короля эпизода». Д/ф. 12+
19.00,23.00 «Вести. Итоги дня».
19.40 «ЖИЗНЬ И ПРИКЛЮЧЕНИЯ МИШКИ ЯПОНЧИКА». Т/с. 16+
20.40 «В поисках приключений». 12+
22.10 «Специальный репортаж».
22.45 «Регион развития».
0.35 «Вокруг света».

ПЯТНИЦА, 21 октября

«ПЕРВЫЙ»

5.00 Телеканал «Доброе утро». 16+
9.00,14.00 «Новости». 16+
9.20 «Контрольная закупка». 16+
9.50 «Жить здорово!». 12+
10.55 «Модный приговор». 16+
12.00,15.00 «Новости» (с субтитрами).
12.15 «Про любовь». 16+
13.20,14.15,15.15 «Время покажет». 16+
16.00 «Мужское/Женское». 16+
17.00 «Жди меня».
18.00 «Вечерние новости» (с субтитрами).
18.45 «Человек и закон» с Алексеем Пимановым. 16+
19.50 «Поле чудес». 16+
21.00 «Время».
21.30 «Голос». Новый сезон. 12+
23.30 «Вечерний Ургант». 16+
0.15 «Городские пижоны». 16+

«РОССИЯ»

5.00,9.15 «Утро России».
5.07,5.35,6.07,6.35,7.07,7.35,8.07, 8.35 «Вести-Волгоград. Утро». 12+
9.00,11.00,14.00,17.00,20.00 «Вести».
9.55 «О самом главном». 12+
11.40,14.40,20.45 «Вести-Волгоград». 12+
11.55,1.55 «СВАТЫ». Т/с. 12+
14:55 «ТАЙНЫ СЛЕДСТВИЯ». Т/с. 12+
17.25 «Вести-Юг». 12+
17.45 «Прямой эфир». 16+
18.50 «60 минут». 12+
21.00 «Аншлаг и компания». 16+
23.55 «В ПЛЕНУ ОБМАНА». Х/ф. 12+

ВОЛГОГРАД-ТРВ

21.00 «Вести-Волгоград». 12+
21.40 «Депутатское решение». 12+
21.55 «Криминальный блок». 12+
22.00 ТК «Россия-24».

МТВ

6.30 «Музыкальное утро». 6+
7.00,8.00,18.00,20.30 «Время новостей».
7.30 «Детское время». 0+
7.40 «Управдом». 6+
18.30 «Детское время». 0+
19.00 «Высота 102». 12+
19.10 «Скажите честно». 12+
20.10 «Высота 102». 12+
20.20 «Специальный репортаж». 6+

НТВ

6.00 «Новое утро». 16+
8.30 «Студия Юлии Высоцкой». 6+
9.00 «ВОЗВРАЩЕНИЕ МУХТАРА». Т/с. 16+
10.00,13.00,16.00,19.00 «Сегодня». 16+
10.20 «ЛЕСНИК». Т/с. 16+
12.00 «Суд присяжных». 16+
13.25 «Чрезвычайное происшествие». 16+
14.00 «Место встречи». 16+
15.05,16.25 «УЛИЦЫ РАЗБИТЫХ ФОНАРЕЙ». Т/с. 16+
18.00 «Говорим и показываем». 16+
19.40 «Экстрасенсы против детективов». 16+
21.15 «ОТДЕЛЬНОЕ ПОРУЧЕНИЕ». Х/ф. 16+
23.10 «Большинство». 16+
0.20 «Мы и наука. Наука и мы». 12+

РЕН ТВ

6.00,9.00 «Документальный проект». 16+
7.00 «С бодрым утром!». 16+
8.30,12.30,16.30,19.30 «Новости». 16+
12.00,16.00,19.00 «Информационная программа 112». 16+
13.00 «Званый ужин». 16+
14.00 «10 000 ЛЕТ ДО Н. Э.». Х/ф. 16+
17.00 «Тайны Чапман». 16+
18.00 «Самые шокирующие гипотезы». 16+
20.00 «Живой и мёртвый товар». 16+
22.00 «Смотреть всем!». 16+
23.00 «ОБЛАСТИ ТЬМЫ». Х/ф. 16+
1.00 «V» ЗНАЧИТ ВЕНДЕТТА». Х/ф. 16+

«КУЛЬТУРА»

10.00,15.00,19.30,23.30 «Новости культуры».
10.20 «НЕОБЫЧАЙНЫЕ ПРИКЛЮЧЕНИЯ МИСТЕРА ВЕСТА В СТРАНЕ БОЛЬШЕВИКОВ». Х/ф.
11.35 «Евгений Шварц». Д/ф.
12.15 «Мадрид - город культурной памяти, или Пространство собственной идентичности».
12.55 «Письма из провинции».
13.25 «ЗАБЛУДШИЙ». Х/ф.
14.40 «Мировые сокровища». Д/ф.
15.10 «Лев Карсавин. Метафизика любви». Д/ф.
15.40 «Метеориты». Д/ф.
16.35 «Царская ложа».
17.20 «Большая опера - 2016».
19.45 «Смехоностальгия».
20.20 «Острова».
21.00 «ЗАПРЕТНАЯ ЗОНА». Х/ф.
22.35 «Линия жизни».
23.45 «Худсовет».
23.50 «ПРОГУЛКА». Х/ф.

ТНТ

7.25 «Холостяк». 16+
9.00 «Дом-2. Live». 16+
10.30 «Дом-2. Остров любви». 16+
11.30 «Школа ремонта». 12+
12.30,13.30,14.00,14.30,15.00,16.00, 17.00,18.00,19.00,19.30,20.00 «Comedy Woman». 16+
21.00 «Комеди Клаб». 16+
22.00 «Comedy Баттл». 16+
23.00 «Дом-2. Город любви». 16+
0.00 «Дом-2. После заката». 16+

СТС

7.35 «Приключения Джеки Чана». 6+
8.30 «БЕГЛЫЕ РОДСТВЕННИКИ». 16+
10.00 «АМЕРИКАНСКИЙ ПИРОГ. ВСЕ В СБОРЕ». Х/ф. 16+
12.00 «МОДОДЁЖКА». 16+
13.00 «КУХНЯ». 12+
15.30 «ВОРОНИНЫ». 16+
19.00 «Уральские пельмени». 16+
19.30 Шоу «Уральских пельменей». 16+
21.00 «ЧЕЛОВЕК-ПАУК». Х/ф. 12+
23.20 «ЭФФЕКТ КОЛИБРИ». Х/ф. 16+
1.15 «ПОВАР НА КОЛЁСАХ». Х/ф. 12+

«МАТЧ ТВ»

6.30,9.30 «Безумные чемпионаты». 16+
7.00,7.25,9.25,11.00,13.05, 15.10 «Новости». 16+
7.05 «Зарядка ГТО». 0+
7.30,15.15,23.00 «Все на матч!». 16+
11.05,13.10 Футбол. Лига Европы.
16.05 «Правила боя». 16+
16.25 «РОККИ». Х/ф. 16+
18.35,23.45 «Бой в большом городе». 16+
19.35 Баскетбол.
22.05 «Все на футбол!». 12+
0.45 Волейбол.

«ЗВЕЗДА»

8.20,9.15,10.05 «У ОПАСНОЙ ЧЕРТЫ». Х/ф. 12+
9.00,13.00,18.00,22.00 «Новости дня».
10.00,14.00 «Военные новости». 16+
10.35 «СЛЕДСТВИЕМ УСТАНОВЛЕНО». Х/ф. 6+
12.35 «Теория заговора». 12+
13.25,14.05 «В ИЮНЕ 41-ГО». Т/с. 16+
18.30 «ВЫЙТИ ЗАМУЖ ЗА КАПИТАНА». Х/ф. 16+
20.15 «НАЙТИ И ОБЕЗВРЕДИТЬ». Х/ф.
22.25 «ЗАСТАВА В ГОРАХ». Х/ф. 12+
0.30 «Олег Митяев. Юбилей в кругу друзей». Концерт. 16+

ВОЛГОГРАД-24

7.00, 8.00,9.00,10.00,11.00,12.00, 13.00, 14.00,15.00,16.00,17.00, 18.00,19.00, 20.00,21.00,22.00,23.00,0.00 «Вести-Волгоград».
7.10 «Вокруг света».
8.15,13.15,16.15 «Интервью».
8.30,16.30 «Специальный репортаж».
8.45 «Телеэксперт».
9.05 «Частная история». 16+
9.55,16.55 «Царицын. Сталинград. Волгоград».
10.15,21.25 «Вопрос времени». 12+
10.45 «Вся Россия». 12+
11.05 «ЦЕНА ЖИЗНИ». Т/с. 16+
12.15 «В поисках приключений». 12+
13.30 «История России». 12+
14.15,23.45 «Наедине со всеми. Драматург Гельман». Д/ф. 12+
15.05 «ЖИЗНЬ И ПРИКЛЮЧЕНИЯ МИШКИ ЯПОНЧИКА». Т/с. 16+
16.45 «Регион развития».
17.15 «Галина Вишневская. Роман со славой». Д/ф. 12+
18.50,21.50 «Телеэксперт».
19.40 «ПРИРОЖДЁННЫЙ ГОНЩИК». Х/ф. 16+
22.00 «Волгоградский проспект».
22.45 «Архиград».

СУББОТА, 22 октября

«ПЕРВЫЙ»

6.00,10.00,12.00 «Новости». 16+
6.10 «Мы с вами где-то встречались». Х/ф. 12+
8.00 «Играй, гармонь любимая!». 12+
8.45 «Смешарики. Новые приключения». 6+
9.00 «Умницы и умники». 12+
9.45 «Слово пастыря». 16+
10.15 «Сайд и Карлсон». 12+
11.20 «Смак». 12+
12.15 «Идеальный ремонт». 16+
13.10 «На 10 лет моложе». 16+
14.00 «Голос». 12+
16.50 «Кто хочет стать миллионером?». 16+
18.00 «Вечерние новости». 16+
18.20 «Ледниковый период». 16+
21.00 «Время». 16+
21.20 «Сегодня вечером». 16+
22.40 «МаксимМаксим». 16+
23.50 «Подмосковные вечера». 16+
0.40 «Хороший год». Х/ф. 16+

«РОССИЯ»

6.45 «Диалоги о животных».
7.40,11.20,14.20 «Вести-Волгоград». 12+
8.00,11.00,14.00 «Вести».
8.10 «С верой в сердце». 12+
8.25 «Точка на карте». 12+
8.40 «Жить вместе». 12+
8.55 «Стержень жизни». 12+
9.15 «Сто к одному». 12+
10.05 «Сложно ли быть Михалковым?». 12+
11.30 «Юмор! Юмор! Юмор!». 16+
14.30 «МИР ДЛЯ ДВОИХ». Х/ф. 16+
18.00 «Субботний вечер». 12+
20.00 «Вести в субботу».
21.00 «БЕЗ ПРАВА НА ОШИБКУ». Х/ф. 12+
1.00 «СЕРДЦЕ БЕЗ ЗАМКА». Х/ф. 12+

ВОЛГОГРАД-ТРВ

21.00 «Интервью». 12+
21.15 «Профессия». 12+
21.25 «Жизнь замечательных семей». 12+
21.40 «Царицын. Сталинград. Волгоград». 12+
21.45 «Олимпийский резерв». 12+
22.00 ТК «Россия-24».

МТВ

6.30 «Музыкальное утро». 6+
7.00,8.00 «Время новостей». 12+
7.30 «Детское время». 0+
18.00 «Супермама». 0+
18.30 «Вперед - и с песней!». 6+
19.00 «Детское время». 0+
19.30 «У ПОПА БЫЛА СОБАКА». Х/ф. 16+

НТВ

5.35 «ПРЕСТУПЛЕНИЕ БУДЕТ РАСКРЫТО». Т/с. 16+
7.25 «Смотр». 16+
8.00,10.00,16.00 «Сегодня». 16+
8.15 «Жилищная лотерея плюс». 0+
8.45 «Готовим с Алексеем Зиминым». 0+
9.10 «Устами младенца». 0+
10.20 «Главная дорога». 16+
11.00 «Еда живая и мёртвая». 12+
12.00 «Квартирный вопрос». 16+
13.05 «Двойные стандарты». 16+
14.05 «Однажды...». 16+
15.05 «Своя игра». 16+
16.20 «Куда уходит детство?». Х/ф. 16+
17.15 «Следствие вели...». 16+
19.00 «Центральное телевидение». 16+
20.00 «Новые русские сенсации». 16+
21.00 «Ты не поверишь!». 16+
22.00 «Салтыков-Щедрин шоу». 16+
22.50 «Международная пилорама». 16+
23.40 «Охота». 16+

РЕН ТВ

6.30 «ПРИКЛЮЧЕНИЯ ПЛУТО НЭША». Х/ф. 16+
8.20 «Иван-Царевич и Серый Волк». М/ф. 0+
10.00 «Минтранс». 16+
10.45 «Ремонт по-честному». 16+
11.30 «Самая полезная программа». 16+
12.30 «Новости». 16+
13.00 «Военная тайна». 16+
17.00 «Территория заблуждений». 16+
19.00 «ВЛАСТЕЛИН КОЛЕЦ: ДВЕ КРЕПОСТИ». Х/ф. 16+
22.20 «ВЛАСТЕЛИН КОЛЕЦ: ВОЗВРАЩЕНИЕ КОРОЛЯ». Х/ф. 16+

«КУЛЬТУРА»

10.00 «ЗАПРЕТНАЯ ЗОНА». Х/ф.
11.40 «Пряничный домик».
12.10 «На этой неделе...».
12.40 «Острова».
13.20 «МАЛЕНЬКИЕ КОМЕДИИ БОЛЬШОГО ДОМА».
16.00 «Мировые сокровища». Д/ф.
16.15 «Игра в бисер».
17.00 «Новости культуры».
17.30 «Романтика романса».
18.25 «Мировые сокровища».
18.40 «МЁРТВЫЙ СЕЗОН». Х/ф.
21.00 «Большая опера - 2016».
23.00 «Белая студия».
23.40 «В ПРОШЛОМ ГОДУ В МАРИЕНБАДЕ». Х/ф.

ТНТ

7.00-8.30 «ТНТ. MIX». 16+
9.00 «Агенты 003». 16+
9.30 «Дом-2. Lite». 16+
10.30 «Дом-2. Остров любви». 16+
11.30 «Школа ремонта». 12+
12.30,1.30 «Такое кино!». 16+
13.00 «Битва экстрасенсов». 16+
14.30,15.00 «Однажды в России». 16+
16.00 «ГАРРИ ПОТТЕР И ФИЛОСОФСКИЙ КАМЕНЬ». Х/ф. 12+
19.00,19.30 «Экстрасенсы ведут расследование». 16+
20.00 «Битва экстрасенсов». 16+
21.30 «Танцы». 16+
23.30 «Дом-2. Город любви». 16+
0.30 «Дом-2. После заката». 16+

СТС

7.10,9.00 «Фиксики». 0+
7.55 «Робокар Поли и его друзья». 0+
8.30 «Смешарики». 0+
9.15 «Три кота». 0+
9.30 «Руссо туристо». 16+
10.30 «Успеть за 24 часа». 16+
11.30,1.35 «ЭЛВИН И БУРУНДУКИ-3». Х/ф. 0+
13.05 «ХЁРБИ-ПОБЕДИТЕЛЬ». Х/ф. 12+
15.00 «ВОРОНИНЫ». 16+
17.00 «ЧЕЛОВЕК-ПАУК». Х/ф. 12+
19.20 «Кунг-фу панда». 6+
21.00 «ЧЕЛОВЕК-ПАУК-2». Х/ф. 12+
23.30 «ВОСХОД «МЕРКУРИЯ». Х/ф. 12+
«МАТЧ ТВ»
6.30 «Безумные чемпионаты». 16+
7.00,10.25,11.25,14.20,19.00, 19.45 «Новости». 16+
7.05 «Зарядка ГТО». 0+
7.25 «Все на матч!». 12+
8.25 Фигурное катание. 0+
10.30 «Все на футбол!». 12+
11.30 «Бой в большом городе». 16+
11.50 «Специальный репортаж». 16+
12.20 Смешанные единоборства.
14.25 Футбол. «Борнмут» - «Тоттенхэм».
16.25,19.15,23.00 «Все на матч!». 12+
16.55 Чемпионат России по футболу.
19.50 «Спортивный детектив». 16+
20.50 Формула-1.
22.05 Фигурное катание.
1.00 «Ирина Роднина. Женщина с характером». Д/ф. 16+

«ЗВЕЗДА»

6.30 «КАК ИВАНУШКА-ДУРАЧОК ЗА ЧУДОМ ХОДИЛ». Х/ф. 12+
8.15 «Папа сможет?». 6+
9.00,13.00,18.00,22.00 «Новости дня».
9.15 «Легенды кино». 6+
9.45 «Легенды спорта». 6+
10.15 «Последний день». 12+
11.00 «Не факт!». 6+
11.35 «Крылья России». Д/с. 6+
12.45,13.15 «ЗЕЛЁНЫЙ ФУРГОН». Х/ф. 12+
16.00 «ШКОЛЬНЫЙ ВАЛЬС». Х/ф. 12+
18.20 «ДЕЛО «ПЁСТРЫХ». Х/ф. 16+
20.25,22.20 «ГОЛУБАЯ СТРЕЛА». Х/ф. 16+
22.40 «ИЖОРСКИЙ БАТАЛЬОН». Х/ф. 6+
0.35 «ПОСЛЕДНИЙ РЕПОРТАЖ». Х/ф. 12+

ВОЛГОГРАД-24

7.00 «Путешествуй с вами».
7.15 «Ералаш».
7.30 «Смеяться разрешается».
9.00 «Кулинарная звезда».
9.45 «Родительский день».
10.00 «СУДЕБНАЯ КОЛОНКА». Т/с. 16+
14.00 «ЖИЗНЬ И ПРИКЛЮЧЕНИЯ МИШКИ ЯПОНЧИКА». Т/с. 16+
18.00 «10 ШАГОВ К УСПЕХУ». Х/ф. 16+
19.30 «Депутатское решение».
19.45 «Криминальный блок».
20.00 «ДОМ СОЛНЦА». Х/ф. 14+
21.45 «Криминальный блок».
22.00 «Измайловский парк».
23.45 «Аркадий Кошко. Гений русского сыска». Д/ф. 12+

ВОСКРЕСЕНЬЕ, 23 октября

«ПЕРВЫЙ»

6.00 «Новости». 16+
6.10 «ВЕРБОВЩИК». Х/ф. 16+
8.10 «Смешарики». 6+
8.20 «Часовой». 12+
8.55 «Здоровье». 16+
10.00,12.00 «Новости». 16+
10.15 «Непутёвые заметки». 12+
10.35 «Пока все дома». 12+
11.25 «Фазенда». 16+
12.15 «Открытие Китая». 16+
12.45 «Теория заговора». 16+
13.40 «Золотой граммофон». 16+
17.40 «Голосящий КиВиН - 2016». 16+
21.00 «Воскресное «Время». 16+
22.30 «Что? Где? Когда?». 16+
23.50 «ДРАКУЛА». Х/ф. 16+

«РОССИЯ»

5.05 «ТОЛЬКО ЛЮБОВЬ». Х/ф. 12+
7.00 «Мультутро».
7.30 «Сам себе режиссёр».
8.20 «Смехопанорама».
8.50 «Утренняя почта».
9.30 «Сто к одному».
10.20 «Вести-Волгоград». 12+
11.00,14.00 «Вести».
11.20 «Смеяться разрешается».
14.20 «ШАНС». Х/ф. 12+
18.00 «Удивительные люди». 12+
20.00 «Вести недели».
22.00 «Воскресный вечер с Владимиром Соловьёвым». 12+
0.30 «УЛЫБНИСЬ, КОГДА ПЛАЧУТ ЗВЁЗДЫ». Х/ф. 12+

ВОЛГОГРАД-ТРВ

21.00 «Вести. События недели». 12+
21.35 «Специальный репортаж». 12+
21.45 «В зеркале времени». 12+
22.00 ТК «Россия-24».

МТВ

6.30 «У ПОПА БЫЛА СОБАКА». Х/ф. 16+
8.00 «Ешь, твори, люби». 6+
18.00 «Время детских новостей». 0+
18.20 «Детское время». 0+
18.30 «Высота 102». 12+
18.45 «Православный храм». 6+
19.00 «Музыкальный вечер». 6+
19.30 «НЕ ПРИВЫКАЙТЕ К ЧУДЕСАМ». Х/ф. 16+

НТВ

7.00 «Центральное телевидение». 16+
8.00,10.00,16.00 «Сегодня». 16+
8.15 «Русское лото плюс». 0+
8.50 «Стрингеры НТВ». 12+
9.25 «Едим дома». 0+
10.20 «Первая передача». 16+
11.05 «Чудо техники». 12+
12.00 «Дачный ответ». 0+
13.05 «НашПотребНадзор». 16+
14.10 «Поедем, поедим!». 0+
15.05 «Тоже люди». 16+
16.20 «Секрет на миллион». 16+
18.00 «Следствие вели...». 16+
19.00 «Акценты недели». 16+
20.00 «Киношоу». 16+
22.40 «О БЕДНОМ ГУСАРЕ ЗАМОЛВИТЕ СЛОВО...». Х/ф. 16+

РЕН ТВ

5.40 «ВЛАСТЕЛИН КОЛЕЦ: ДВЕ КРЕПОСТИ». Х/ф. 16+
9.00 «ВЛАСТЕЛИН КОЛЕЦ: ВОЗВРАЩЕНИЕ КОРОЛЯ». Х/ф. 16+
12.45 «УБОЙНАЯ СИЛА-3». Т/с. 16+
23.00 «Добров в эфире». 16+
0.00 «Соль». 16+

«КУЛЬТУРА»

10.00 «Обыкновенный концерт с Эдуардом Эфировым».
10.35 «МЁРТВЫЙ СЕЗОН». Х/ф.
12.50 «Легенды кино».
13.20 «Россия, любовь моя!».
13.50 «Кто там...».
14.20,0.35 «Живая Арктика. Исландия. Страна огня и льда». Д/ф.
15.10 «Что делать?».
16.00 «Единственный и неповторимый». Д/ф.
16.40 «Концерт № 1 для фортепиано с оркестром».
17.20 «Гении и злодеи».
17.50 «Пешком...».
18.20 «Искатели».
19.10 «Библиотека приключений».
19.25 «ЗАВЕЩАНИЕ ПРОФЕССОРА ДОУЭЛЯ». Х/ф.
21.00 «МАНОН ЛЕСКО».
23.20 «ЗАБЛУДШИЙ». Х/ф.

ТНТ

7.00-8.30 «ТНТ. MIX». 16+
9.00 «Дом-2. Lite». 16+
10.00 «Дом-2. Остров любви». 16+
11.00 «Перезагрузка». 16+
12.00 «Импровизация». 16+
13.00 «ГАРРИ ПОТТЕР И ФИЛОСОФСКИЙ КАМЕНЬ». Х/ф. 12+
16.00 «ГАРРИ ПОТТЕР И ТАЙНАЯ КОМНАТА». Х/ф. 12+
19.00,19.30 «Комеди Клаб». 16+
20.00 «Танцы». 16+
22.00 «Stand Up». 16+
23.00 «Дом-2. Город любви». 16+
0.00 «Дом-2. После заката». 16+

СТС

7.10,9.00 «Фиксики». 0+
7.55 «Робокар Поли и его друзья». 0+
8.30 «Смешарики». 0+
9.15 «Три кота». 0+
9.30 «Мастершеф. Дети». 6+
10.30 «МАМОЧКИ». 16+
12.00 «АЛЕКСАНДР И УЖАСНЫЙ, КОШМАРНЫЙ, НЕХОРОШИЙ, ОЧЕНЬ ПЛОХОЙ ДЕНЬ». Х/ф. 6+
13.30 «ЧЕЛОВЕК-ПАУК-2». Х/ф. 12+
16.00 «Уральские пельмени». 16+
16.30 «Кунг-фу панда». 6+
18.20 «Мастершеф. Дети». 6+
19.20 «Кунг-фу панда-2». 0+
21.00 «ЧЕЛОВЕК-ПАУК-3. ВРАГ В ОТРАЖЕНИИ». Х/ф. 12+
23.40 «ПОВАР НА КОЛЁСАХ». Х/ф. 12+

«МАТЧ ТВ»

7.00,9.05,11.10,11.45,12.50,15.00, 20.55 «Новости». 16+
7.05 Фигурное катание. Мужчины.
9.10 Футбол. Чемпионат Италии.
11.15 «Инспектор ЗОЖ». 12+
11.50 «Бой в большом городе». 16+
12.55 Баскетбол. Единая лига ВТБ.
15.05,21.00,0.05 «Все на матч!». 16+
16.00,18.50 Чемпионат России по футболу.
21.25 «Специальный репортаж». 12+
21.45 Формула-1.
0.35 Международный турнир по CS: GO. 16+

«ЗВЕЗДА»

6.05 «ДАЙ ЛАПУ, ДРУГ!». Х/ф. 12+
7.30 «СКВОЗЬ ОГОНЬ. Х/ф. 12+
9.00 «Новости недели». 16+
9.25 «Служу России!». 16+
9.55 «Военная приёмка». 6+
10.45 «Политический детектив». 12+
11.05 «Специальный репортаж». 12+
11.30,13.15 «Теория заговора. Гибридная война». 12+
13.00,22.00 «Новости дня». 16+
15.20 «ГЛАВНЫЙ КАЛИБР». Х/ф. 16+
17.35 «Теория заговора». 12+
18.00 «Новости. Главное». 16+
18.35 «Особая статья». 12+
19.30 «Легенды советского сыска. Годы войны». Д/с. 16+
22.20 «Фетисов». 12+
23.05 «ЛИЧНЫЙ НОМЕР». Х/ф. 12+
1.20 «ШТОРМОВОЕ ПРЕДУПРЕЖДЕНИЕ». Х/ф. 12+

ВОЛГОГРАД-24

7.00 «Путешествуй с нами».
7.15 «Ералаш».
7.30 «Смеяться разрешается».
9.00 «Кулинарная звезда».
9.45 «Слово митрополита».
10.00 «АННА КАРЕНИНА». Х/ф. 12+
12.30 «События недели».
13.00 «10 ШАГОВ К УСПЕХУ». Х/ф. 16+
14.30 «ЗЕРКАЛО ДЛЯ ГЕРОЯ». Х/ф. 16+
16.50 «ПРИРОЖДЁННЫЙ ГОНЩИК». Х/ф. 16+
18.40 «Жаль, что вас не было с нами. Василий Аксёнов». Д/ф. 12+
19.30 «События недели».
20.00 «ИГРА НА ВЫЖИВАНИЕ». Х/ф. 16+
21.40 «СДЕЛКА С АДЕЛЬ». Х/ф. 16+
23.25 «Архиград».
23.40 «Телеэксперт».
23.45 «Группа «А». Охота на шпионов». Д/ф. 12+

Подписка на очередной месяц года и на второе полугодие 2016 года
Подписной индекс: 51015

НЕДЕЛЯ: ДЕНЬ ЗА ДНЁМ

Русский генерал

12 октября исполнилось 155 лет со дня рождения Алексея Максимовича Каледина (12 октября 1861, Российская империя, хутор Каледин, станицы Усть-Хопёрская, Область Войска Донского — 29 января 1918, Новочеркасск) — русского военачальника, генерала от кавалерии, деятеля Белого движения, первого атамана войска Донского в XX веке.

Каледин родился в семье казачьего полковника, участника героической обороны Севастополя. С детства его учили любить свое Отечество и защищать его. Поэтому образование будущий генерал получал, сначала в Воронежской военной гимназии, а позднее, в Михайловском артиллерийском училище. Военную службу он начал на Дальнем Востоке затем поступил в Академию при генеральном штабе.

За годы первой мировой войны Каледин участвовал со своей конницей в самых ожесточенных сражениях, за что был награжден Георгиевским оружием, орденами Святого Георгия 4-ой и 3-ей степени. Однако, та ситуация, которая складывалась в стране, тот разброд, который начинался в армии, вынуждали боевого командира очень резко встречать появляющиеся солдатские комитеты, постоянные митинги и агитацию. Он считал, что основная задача армии - защищать страну, а значит, выполнять приказы своего командира. В итоге Каледин ушел в отставку.

Вернувшись на родной Дон, он возглавил Донской войсковой казачий округ. То, что происходило в казачьей среде, было подобно брожению, происходящему в армии. Такого порядка вещей боевой командир принять не мог. После того, как на Дон пришли большевики, атаман открывает путь на Дон Белому движению. Агитация и обещания большевиков вызывали брожение в казачьих частях, многие казаки переходили на сторону красных. Видя такое положение вещей, Алексей Максимович Каледин сложил с себя полномочия атамана Войска Донского. В тот же день он застрелился… На Дону вновь настала великая смута.

Донские казаки на Афоне

Атаманы и казаки Всевеликого войска Донского совершили паломническую поездку в Грецию на Святую Гору Афон. Поездка была организована Синодальным комитетом Русской православной церкви по взаимодействию с казачеством, возглавляемым митрополитом Ставропольским и Невинномысским Кириллом, в рамках программы 1000-летия пребывания русских на Афоне. Возглавил донскую делегацию начальник штаба Войска Алексей Силантьев.

Духовное окормление осуществлял войсковой священник протоиерей Сергий Маштанов, руководитель отдела по работе с казачеством Ростовской-на-Дону епархии. Калмыцкий казачий округ представлял помощник архиепископа Калмыцкого и Элистинского Иустиниана по связям с казачеством иеромонах Кирилл (Горбачев), а Второй Донской казачий округ представлял его атаман Андрей Махин. За время паломничества казаки приняли участие в суточном круге богослужений монастыря Святого Пантелеимона, исповедались и причастились Святых Христовых Таин, совершили пешие походы в монастыри Ксенофонт и Дохиар, побывали в монастырях Ватопед, Хиландар, Констамонит, Эсфигмен, Кутлумуш, посетили столицу монашеской республики Карею. По прибытии в город Салоники паломники поклонились мощам Святого великомученика Димитрия Солунского, побывали в монастыре святой великомученицы Анастасии Узорешительницы и на могиле преподобного Паисия Святогорца. Войсковой священник Сергий Маштанов отметил важность паломнической поездки, а также огромное значение молитвенного опыта, приобретенного от прикосновения к величайшим Святыням Православия.

Служба информации редакции газеты «Казачий Кругъ»
Тел. 93-17-48, e-mail: kazachy_krug@mail.ru

Знаменитые земляки

Евгений Ковалёв: Всё только начинается

Окончание.
Начало на 1-й стр.

– Ваши основные увлечения?

– Чтение, краеведение, религиоведение, спорт (баскетбол), психология, история.

– Любимые произведения художественной литературы?

– Книги, которые сформировали мой внутренний мир… Таких книг достаточно много, трудно выделить что-то конкретное. В основном, это отечественная классика: Ф.М. Достоевский, А.П. Чехов… Одна из любимых книг – «Братья Карамазовы» Достоевского. Из писателей 20 века – Борис Пастернак «Доктор Живаго», И.С. Шмелев «Солнце мертвых», М.А. Шолохов – «Тихий Дон».

– Ваше отношение к казачеству?

– По национальности я казак, так как и по отцовской, и по материнской линии мои предки – казаки.

– Вы – учитель химии волгоградского лицея № 5 имени Юрия Гагарина. Есть какая-либо связь вашего предмета с казачеством?

– На конкурсном уроке в Самаре я как раз показал, что есть: привез детям «керогазку», как называли казаки примус. В качестве горючего для ее заправки использовали керосин, в состав которого входят предельные углеводороды – алканы, которые мы и изучали. Так что, если присмотреться, то параллели всегда найти можно.

– Кстати, в детстве доводилось Вам «химичить», и, если да, чем это заканчивалось?

– Вас, наверное, удивит, но до 11 класса химию я не знал и не понимал, и поэтому «химичить» не приходилось.

– А теперь о главном. В нынешнем году во Всероссийском этапе конкурса «Учитель года России» среди 85 претендентов из всех регионов Российской Федерации, в ходе многочисленных испытаний, и, надо полагать, нелегких, Вы оказались в пятёрке победителей. Александр Суворов в свое время говаривал: «Удивить – победить!» Чем Вы удивили и поразили своих строгих экзаменаторов?

– Мне кажется, я удивил тем, чем и должна удивлять химия: своей неожиданностью. А если немного подробнее, то я пытался связать химический эксперимент с повседневной жизнью (на мастер-классе показал, как можно при помощи чая каркаде определить безопасность мыла), химию – с личностью учителя химии (на открытом уроке звучал живой казачий гутар), знание химии – с ценностным отношением к собственному здоровью. На методическом семинаре я показал, что картофель можно употреблять в пищу вопреки мнению некоторых «экспертов» из Интернета.

– Несколько подробнее о том, как, в каких условиях проходил конкурс? Насколько мне известно, было четыре испытания. Какие этапы пришлось преодолеть?

– Финал Всероссийского конкурса проходил в городе Самара. Всего было три этапа. Первый этап включал в себя два заочных испытания: эссе «Я – учитель» (его, кстати, в этом году впервые все участники писали на установочном семинаре в Москве, в августе, тогда как раньше, эссе присылали по электронной почте из регионов) и разработка Итернет-ресурса, и два очных испытания: открытый урок (его мы давали в школе №41 Самары, (строго по календарно-тематическому планированию) и методический семинар (защита опыта). По итогам первого этапа отбирались 15 участников, набравших наибольшую сумму баллов – лауреаты конкурса, или в простонародье «пятнашка». На втором этапе «пятнашка» давала мастер-класс, участвовала в разработке образовательного проекта и в педагогическом совете. В итоге отбирались 5 участников – победители конкурса.

На заключительном, третьем этапе, 5 финалистов участвовали в «круглом столе» образовательных политиков во главе с министром образования и науки Российской Федерации О.Ю. Васильевой, который проходил уже в министерстве образования и науки в Москве. По итогам «круглого стола» определялся абсолютный победитель. Мне, как победителю конкурса, удалось принять участие во всех этапах.

– Ну и, конечно же, интересно, как проходила встреча победителей конкурса в Кремле? Как вас встречал Владимир Путин и что говорил при этом?

– Встреча с Путиным носила неформальный характер, каждый из участников мог задать ему интересующий его вопрос. Тематика была разная: от зарплаты современных учителей до специфики преподавания отдельных предметов. Беседа прошла очень интересно, живо. Владимир Владимирович даже прочитал нам наизусть стихи Михаила Лермонтова.

– Надеюсь, на достигнутом не собираетесь останавливаться? Каковы дальнейшие перспективы?

– Участие и победа в конкурсе «Учитель года» – это не точка, а двоеточие: все только начинается. В плане подготовки учеников мне еще не покорились две вершины – подготовить «стобалльника» по ЕГЭ и выиграть Всероссийский этап олимпиады школьников по химии. А в профессиональном плане планирую защитить кандидатскую диссертацию по методике преподавания химии.

– Евгений, благодарю за эту беседу и внимание к нашему изданию. Дальнейших успехов Вам и творческих удач!

Беседовал Владимир ВЕСОВ

Фото из личного архива Евгения КОВАЛЁВА

Творчество

И мир станет добрее

В районном Дворце культуры рабочего поселка Городище чествовали авторов красиво оформленного сборника под названием «Яркими красками, словом чудесным вместе рисуем счастливое детство!» – Таково название детской книги для взрослых и взрослой книги для детей, вышедшей недавно в свет при поддержке добрых спонсоров.

Владимир ДОНСКОЙ. Фото автора

В просторном читальном зале районной библиотеки несколько необычное соседство – рядом со взрослыми – детвора и подростки. В их честь совершалось это действо.

В сборник вошли лучшие произведения местных самодеятельных авторов, членов литературного творческого объединения «Достояние», написанные о детях и для детей.

Мальчишки и девчонки с вдохновением читали стихи из этой книжки, группа девочек- скрипачей из школы искусств исполнила для авторов сборника красивые мелодии. Затем участникам творческой встречи представили юных художников, которые также работали над книгой. Особенность этого сборника в том, что все миниатюрные произведения сопровождают отличные красочные иллюстрации, с любовью выполненные учащимися художественного класса под руководством преподавателя Ольги Игоревны Буриковой Городищенской школы искусств.

Юных и взрослых читателей ждут забавные стихи о растениях и животных, о временах года и окружающем мире, весёлые и озорные потешки, поучительные басни, нежные колыбельные, добрые сказки и короткие рассказы.

Под одной обложкой переплетены таланты юных художников и зрелых авторов художественного слова. При этом каждый из них индивидуален и заслуживает признания. Оригиналы авторских текстов размещены на сканированных детских рисунках. Авторы сборника – люди разных профессий, возрастов, интересов, но их объединяет одно: они с особой нежностью создают произведения, которые, надеемся, с интересом прочтут и взрослые, и дети. Остается добавить: над созданием красочного сборника работали сотрудники Центральной районной библиотеки под руководством Елены Николаевны Соколовой.

Объявления и реклама
ежедневно с 8.30 до 17.30
по адресу: Волгоград, ул. Рабоче-Крестьянская, д.15
e-mail: kazachy_krug@mail.ru

Человек-легенда

В мастерской у Фёдора Конюхова

Порой в жизни человека происходят неожиданные события или встречи. Как говорится, всё случайное – не случайно. Вот так и новоаннинскому казаку Владимиру Кузнецову посчастливилось познакомиться с легендарной личностью, героем нашего времени – Фёдором Филипповичем Конюховым *(на верхнем снимке)*, **известным русским путешественником, чьё имя знакомо всему миру: он прошёл, проплыл и облетел практически весь земной шар.**

Артур ЧУЛКОВ,
заместитель атамана
ЮКО «Новоаннинское»,
хорунжий

Федор Конюхов с женой матушкой Ириной

Фёдор Филиппович КОНЮХОВ *(родился 12 декабря 1951, село Чкалово, Запорожская область) – российский путешественник, писатель, художник, пилот свободного аэростата, священник Украинской православной церкви Московского патриархата. Заслуженный мастер спорта СССР по спортивному туризму, член Союза художников СССР, Союза писателей России и Союза журналистов России. Академик Российской Академии художеств. Первый российский гражданин, побывавший на всех семи вершинах, на Южном и Северном полюсах.*

Но начнём всё по порядку. Владимир Кузнецов в силу своих убеждений православный христианин. Сам из старого казачьего рода, член городского общества казаков «Станица Аннинская». Более того, практически на всех церковных праздниках служит пономарём, помогает в делах Новоаннинскому приходу. Несколько лет подряд ездил работать трудником по монастырям во славу Божию. Надо сказать, что в качестве трудников в монастыри берут людей, которые работают там по зову сердца, на бескорыстной основе, проживают вместе с монахами и учатся у них смирению.

Чтобы у читателя не сложилось обманчивое представление, скажу, Владимир вовсе не похож на разочаровавшегося в мирской жизни аскета: он современен, спортивен, жил в Санкт-Петербурге, Москве. Последнее время его профессией стало столярное ремесло и отделка по дереву. Дома имеет небольшую мастерскую, где любит поработать с природным материалом.

Имея плотницкие навыки, в Первопрестольной Владимир нашёл себе дело по душе в артели по изготовлению и постройке сборных бревенчатых конструкций. Одним из последних заказов для их трудового коллектива стала деревянная часовня в память о предках Фёдора Конюхова – первого в мире человека, достигшего пяти полюсов нашей планеты: Северного географического (трижды), Южного географического, полюса относительной недоступности в Северном Ледовитом океане, полюса высоты на горе Эверест и полюса яхтсменов Мыс Горн.

Творческая мастерская Фёдора Конюхова расположена на Садовнической улице, в старой Москве. При мастерской часовня во имя Николая Чудотворца в память о погибших моряках и путешественниках. Прославленный яхтсмен, заметив искренний интерес плотника к свезённым со всей планеты экспонатам, принял нашего земляка.

Он показал Владимиру своё уникальное морское судно «Тургояк», находящееся там же, в ангаре на стапелях. На этой гребной лодке «К»-9 (9 м – это длина лодки) исследователь пересек Тихий океан в одиночку с мировым рекордом в 159 суток. Последнее достижение Фёдора Конюхова – это рекордное кругосветное путешествие на воздушном шаре на максимальной высоте полёта в 10 тысяч метров, осуществлённое за 272 часа летом нынешнего года. Он первым облетел земной шар с первой попытки.

За чашкой чая хозяин мастерской, просоленный океанскими штормовыми ветрами, поведал строителям о простых человеческих истинах, обретённых в тяжёлых и длительных экспедициях. Хочется привести одну из цитат Конюхова:

«Я уже сорок лет путешествую, как Моисей по пустыне. Мало времени осталось, чтобы помолиться… Будучи зрелым человеком, понял, что в мире нет одиночества. Ведь в океане рядом с тобой плавают киты или дельфины, в небе парят птицы, а на пути к полюсу встречаются медведи и тюлени. А ещё я точно знаю, что рядом всегда присутствует Бог и святые, которым ты молишься. В огромном океане, кроме них, тебе никто не в силах помочь». Известно, что во все времена и казаки, в силу своего воинского долга и природной пытливости, исследовали новые земли и обживали самые дальние уголки нашего материка.

Являясь священником Московского патриархата, отец Фёдор благословил гостей, посетивших его земной приют, отблагодарил их за качественно выполненную работу и подарил свои книги, одну из которых привёз мне Владимир Кузнецов из Москвы. Книга называется «Сила веры. 160 дней и ночей наедине с Тихим океаном». Читаю с упоением и восхищаюсь личностными качествами человека, которому многое подвластно, и нет предела человеческим возможностям.

Рисунки Федора Конюхова

НЕДЕЛЯ: ДЕНЬ ЗА ДНЁМ

День казачьей славы

Эту дату отмечали в субботу, предшествующую православному празднику Покрова Пресвятой Богородицы – 8 октября. День казачьей славы учрежден в 2001 году постановлением губернатора Ростовской области и внесен в реестр ежегодных культурно-массовых мероприятий областного значения. Атаман войскового казачьего общества «Всевеликое войско Донское» казачий генерал Виктор Гончаров выступил с инициативой принять аналогичные решения руководителями других субъектов Федерации, на территории которых расположено Войско Донское – Астраханской и Волгоградской областей, Республики Калмыкия.

Сыны Дона столетиями честно служили России, многократно удивляли мир своими подвигами на поле брани. Так было во время отражения наполеоновского нашествия (именно тогда М.И. Платов стал известен как «вихорь-атаман»), в период Крымской войны и в ходе Первой Мировой. Золотыми буквами подвиги казаков вписаны в летопись Великой Отечественной войны. Легендарным событием, в частности, стал Кущевский бой, где казачьи части дали серьезный отпор гитлеровцам и показали пример отваги и доблести. День казачьей славы отмечается на Дону повсеместно торжественными мероприятиями: чествованиями ветеранов, народными гуляниями, спортивными состязаниями. Казачья детско-молодежная организация «Донцы», например, приурочила ко Дню казачьей славы проведение сбора донской молодежи, в ходе которого казачата держали экзамен на право ношения пластунского берета.

Современные казаки продолжают славные воинские традиции старших поколений. Они с полной отдачей служат Родине в рядах Вооруженных Сил, обеспечивают безопасность граждан в составе казачьих дружин, занимаются иной общественно полезной деятельностью. Нам есть, кем гордиться, нам есть, что защищать!

Покров Пресвятой Богородицы

В день этого великого праздника волгоградский музыкально-драматический Казачий театр традиционно проводит творческие мероприятия, посвященные духовно-нравственной теме – «Покров – универсальный символ победы добра над злом».

В преддверии праздника коллектив театра представил зрителям большую программу: сцены из спектакля «Казачьи сказы» по повести Федора Крюкова «Казачка» и анонс своей новой постановки «Музыка казачьей души» по пьесе писателя Романа Кумова, уроженца волгоградской земли. В программе также приняли участие автор-исполнитель православной песни Инна Чижова, песнопение хора под управлением Отца Сергея Колоскова, фольклорный ансамбль старинной казачьей песни «Станица», молодежный театр духовно-нравственного сюжета «Миргород». Этнографический спектакль «Музыка казачьей души» Казачий театр запланировал поставить в 24-м театральном сезоне. Литературная основа – произведения незаслуженно забытых казачьих писателей Романа Кумова и Владимира Когитина. На сцене будет представлен колоритный мир донского казачества, запечатлённый мастерами казачьей культуры, самобытные образы настоящих донских казаков. Спектакль будет показан не только горожанам, но также и зрителям дальних районов Волгоградской области.

Служба информации редакции газеты «Казачий Кругъ»
Тел. 93-17-48, e-mail: kazachy_krug@mail.ru

Православный календарь

Рубрику ведет протоиерей Олег КИРИЧЕНКО, духовный наставник казаков Волгоградской области, кандидат исторических наук

14 октября, ПЯТНИЦА

Покров Пресвятой Владычицы нашей Богородицы и Приснодевы Марии. Одной из главных святынь Константинополя всегда была Влахернская церковь: здесь хранились риза: (по-гречески – «омофор», то есть покров) и пояс Богоматери, доставленные из Иерусалима. В IX веке от Р.Х. наши предки – русы, тогда еще язычники, осадили Константинополь. Во время службы во Влахернской церкви защитникам города явилась Богоматерь, и, в знак того, что дает им свою защиту, покрыла их своей ризой. После этого омофор погрузили в прибрежные воды, и поднявшаяся в ту же минуту буря разметала русские ладьи. Есть и другие версии, но самое интересное в этой истории то, что именно Покров, греческий праздник поражения руссов, стал одним из главных праздников русской церкви. Все дело в том, что, проиграв сражение, русы выиграли нечто большее. Увиденное в Константинополе чудо потрясло их, и вскоре нападавшие попросили крестить их – так Православие впервые пришло на Русь. А чудо явления Пресвятой Богородицы стало пониматься с тех пор как знак покровительства Богородицы всем молящимся и прибегающим к Ее заступничеству. Покров Пресвятой Богородицы является также и самым значимым праздником Русского казачества. Это связано с чудесным поражением турок под Азовом в 1641 г. происшедшим в канун этого праздника и сопровождавшимся явлением «жены прекрасной в багряной ризе».

Ап. от 70-ти Ананий. Прп. Романа Сладкопевца. Прп. Саввы Вишерского, Новгородского. Мч. Домнина Солунского. Прмч. Михаила, игумена Зовийского.

15 октября, СУББОТА

Сщмч. Киприана и мц. Иустины. Священномученик Киприан был известным колдуном, но мученица Иустина силой Божией смогла противостоять его колдовским чарам. Видя это, Киприан познал силу Креста, понял свое прельщение, покаялся и сам перенес особенно сильные нападки от нечистой силы. По этой причине Киприану и Иустине традиционно молятся в случае сильных бесовских нападений, которые могут вызывать в том числе и прелесть.

Прав. воина Феодора Ушакова. Фёдор Фёдорович Ушаков (1745—1817) — выдающийся русский флотоводец, адмирал. Не потерял в боях ни одного корабля, ни один его подчинённый не попал в плен. Происходил он из небогатого древнего дворянского рода. Родители его были людьми благочестивыми и глубоко верующими, главным условием воспитания детей они считали развитие в них религиозных чувств и высокой нравственности. Этому же способствовал и пример родного дяди – монаха Феодора, подвизавшегося в Санаксарском монастыре в Мордовии. Всецело и каждодневно преданный морским делам, Федор Федорович всю жизнь прожил холостяком. В преклонных годах, пребывая в своем имении, находившемся рядом с Санаксарским монастырём, он стал почти отшельником: вёл жизнь уединённую, целиком посвящённую молитве. В 2001 году Русской православной церковью причислен к лику святых как праведный воин.

Блж. Андрея, Христа ради юродивого. Блгв. кн. Анны Кашинской. Прп. Кассиана Угличского. Мчч. Давида и Константина, князей Арагветских.

16 октября, ВОСКРЕСЕНЬЕ

Сщмч. Дионисия Ареопагита, еп. Афинского. Дионисийпринял мученическую смерть в 96 г. в Лютеции (Париж) при императоре Домициане. Он был брошен в темницу, а потом и обезглавлен за то, что исповедовал христианскую веру. Согласно церковному преданию, мученик подобрал свою голову, прошествовал с ней в руках до ближайшей церкви и умер у ее порога. Его творения — «О небесной иерархии», «О церковной иерархии», «Об именах Божиих» и «О таинственном богословии» — являются основополагающими для Православной Церкви.

Сщмчч. Рустика пресвитера и Елевферия диакона. Прп. Иоанна Хозевита, еп. Кесарийского. Блж. ИсихияХоривита.

17 октября, ПОНЕДЕЛЬНИК

Сщмч. Иерофея, еп. Афинского. Свт. Гурия, архиеп. Казанского.Свт. Варсонофия, еп. Тверского. Блгв. кн. Владимира Ярославича Новгородского, чудотворца. Сщмч. Петра Капетолийского. Мцц. Домнины и дщерей ее Виринеи (Вероники) и Проскудии (Просдоки). Прп. Павла Препростого. Св. Стефана Щиляновича (Серб.).

18 октября, ВТОРНИК

Мц. Харитины. Свтт. Петра, Алексия, Ионы, Макария, Филиппа, Иова, Ермогена, Тихона, Петра, Филарета, Иннокентия и Макария, Московских и всея России чудотворцев. Прпп. Дамиана пресвитера, целебника, Иеремии и Матфея прозорливых, Печерских. Сщмч. Дионисия, еп. Александрийского. Прп. Григория Хандзтийского (Груз.).

19 октября, СРЕДА

Апостола Фомы. Один из 12-ти апостолов (учеников) Иисуса Христа, апостол Фома (прозвище «близнец») был рыбаком из Галилеи. Он проповедовал христианство в Индии, где и принял мученическую кончину около 68 года. При жизни Фома отличался крайне скептическим умом и испытал тяжелые дни сомнения и неверия, которые затем сменились пламенным покаянием и непоколебимой преданностью Христу Спасителю. Как самому прошедшему это тяжкое состояние, апостолу Фоме молятся при беспокоящем душу неверии.

20 октября, ЧЕТВЕРГ

Мчч. Сергия и Вакха. Прп. МартинианаБелоезерского. Мчч. Иулиана пресвитера и Кесария диакона. Мц. Пелагии Тарсийской. Мч. Полихрония пресвитера.

Идет подписка на волгоградскую областную общественно-политическую газету КАЗАЧИЙ КРУГЪ

на второе полугодие 2016 года с любого месяца во всех отделениях «Почты России»!

Газета «Казачий Кругъ» еженедельно рассказывает о событиях в окружных казачьих обществах, о новостях Всевеликого войска Донского, о жизни Российского казачества, традициях и культуре национально-культурных автономий и объединений Волгоградской области...

Подписной индекс **51015**

Цена подписки на **1 месяц** – **44 руб. 99 коп.**
Цена подписки на **6 месяцев – 269 руб. 94 коп.**
Цена подписки в редакции (без доставки на дом) на **6 месяцев – 100 рублей.**

Наш адрес:
400001, Волгоград, ул. Рабоче-Крестьянская, 15
Телефон:
(8442) 931748

Газета «Казачий Кругъ» работает с вами и для вас, дорогие читатели!

Книжная полка

Уникальная возможность

В Калачевской межпоселенческой центральной библиотеке 19 октября в 14 часов состоится официальное открытие третьего Электронного читального зала Президентской библиотеки в Волгоградском регионе.

Елена СТРАЧКОВА, директор МКУК «Калачевская межпоселенческая центральная библиотека»

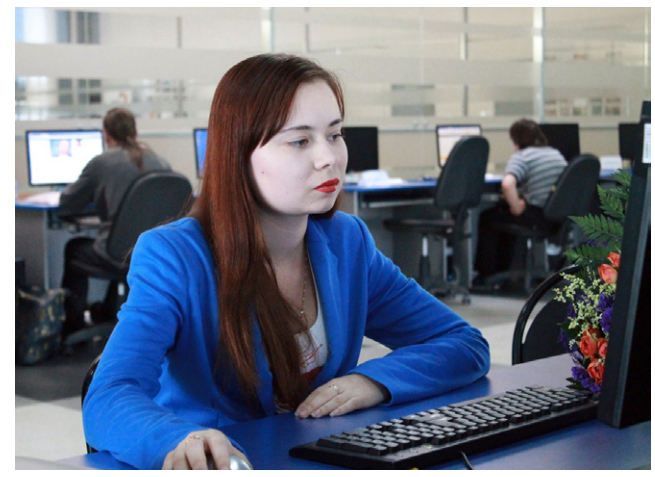

Библиотекарь Электронного читального зала ВОУНБ им. М. Горького Екатерина Пугачева

Открытие Электронного читального зала позволит на муниципальном уровне получить возможность работы с интеллектуальным электронным ресурсом, наиболее полно представляющим документы по истории, теории и практике российской государственности, теории и истории права и по вопросам русского языка как государственного языка Российской Федерации.

С появлением удаленного доступа ко всем фондам электронных хранилищ Президентской библиотеки, расположенной в Санкт-Петербурге, жители и гости Калачевского муниципального района получат уникальную возможность познакомиться более чем с 500 тысячами документов, в том числе собранием редких книг, документов, кино- и фотоматериалов. А также примут участие в кинолекториях, научно-практических видеоконференциях, олимпиадах и конкурсах, инициируемых и проводимых Президентской библиотекой.

Есть в истории нашего государства события, которые даже по прошествии столетий останутся в памяти людей, а время с возрастающей силой подчеркивает их величие и значимость. К таким событиям относится Великая Отечественная война.

Книги, опаленные войной… Судьбы их складывались поразному: одни из них были спасены бойцами и офицерами, другие спасали солдат от гибели. Вместе с пулей и штыком Литература и Слово тоже добывали Победу.

В день открытия Электронного читального зала библиотека готова показать непревзойденную роль книги на вечере-посвящении «Сражающаяся книга».

Первый в Южном Федеральном округе Региональный центр информационных ресурсов ФГБУ «Президентская библиотека им. Б.Н. Ельцина» открыт в 2012 году в Волгоградской областной универсальной научной библиотеке им. М. Горького с целью формирования единого информационного пространства.

Людмила УЛЬЕВА, заместитель директора Волгоградской ОУНБ им. М. Горького

Основные задачи регионального центра Президентской библиотеки им. Б.Н. Ельцина: обеспечение доступа к информационным ресурсам Президентской библиотеки им. Б.Н. Ельцина непосредственно с территории субъекта РФ; удовлетворение информационных потребностей граждан путем предоставления доступа к электронным изданиям по истории России, теории и практике российской государственности и вопросам русского языка как государственного языка Российской Федерации; информационно-просветительская деятельность, прежде всего среди молодежи, по укреплению идей государственности, гражданственности и патриотизма, как основы национальной самоидентификации россиян.

В 2016 году электронные залы открываются на базе муниципальных публичных библиотек в рамках проекта «Открытие Электронных читальных залов Президентской библиотеки в Волгоградской области». В мае и июне открылись Электронные читальные залы на базе МБУК «Библиотечно-информационный центр» г. Фролово и МБУ «Муниципальная информационная библиотечная система» г. Волжского. До конца года планируется открыть еще 3 электронных читальных зала на базе МКУК «Среднеахтубинская межпоселенческая центральная библиотека», МБУК «Централизованная библиотечная система» г. Михайловки, МКУК «Централизованная библиотечная система» Киквидзенского муниципального района.

Примите поздравления!

Дни рождения отметили казаки Волгоградского казачьего округа

Дмитрий БАРИНОВ, Владимир КИНДИН и Александр ОВСОВ.

От всей души поздравляю вас с этим знаменательным событием! Крепкого вам здоровья, личного и семейного счастья, мира, радости, благополучия! Желаю дальнейших успехов в созидательном труде на благо Отечества, казачества и Божьей помощи в наших общих делах!

Александр КРИВЕНЦЕВ, атаман Волгоградского казачьего округа

Приглашаем казаков станицы «Крещенская» Волгоградского казачьего округа

на перерегистрацию и беседу по реорганизации станичного казачьего общества «Станица Крещенская» с 14 октября 2016 года по адресу: ул. Рабоче-Крестьянская, 15, каб. № 21 (второй этаж).

Контактные телефоны:
в любое время:
Меркулов Владимир Афанасьевич – 8 960 888 02 19
Песчаный Валентин Викторович – 8 902 311 33 88
с 9 до 17 ч.:
Волгоградский казачий округ – 8 919 986 92 18

Редакционная коллегия:
Л.Л. КУКАНОВ (главный редактор), С.В. ПУЧКОВ, С.С. ЖДАНОВА, В.И. ВЕСОВ, тел. (8442) 93-17-48.
Технический редактор Э.В. КАЧУРИНА.
E-mail: kazachy_krug@mail.ru
Общественный совет:
А.В. БАХТУРОВ, А.А. БИРЮКОВ, протоиерей Олег КИРИЧЕНКО, Е.А. КУЛЬКИН, В.Н. СЕЛЕЗНЕВ, А.В. ФАЛАЛЕЕВ.

Издатель - Государственное казенное учреждение (ГКУ) «Казачий центр государственной службы» http://kazakcenter-vlg.ru/
Адрес редакции и издателя: 400001, Волгоград, ул. Рабоче-Крестьянская, д. 15
Индекс газеты 51015.
Тираж 1100 экз.
Цена свободная.

Газета набрана и сверстана в ГКУ «Казачий центр государственной службы».
Подписано в печать: по графику 13.10.2016 г. в 10:00, фактически 13.10.2016 г. в 10:00.
Отпечатана в полном соответствии с качеством предоставленного электронного оригинал-макета в типографии ОАО «ИПК «Царицын», 400131, РФ, Волгоградская область, г. Волгоград, ул. Коммунистическая, 11. Тел./факс: (8442) 33-33-68.

Учредители - Министерство по делам национальностей и казачества, Министерство печати и информации Волгоградской области, ОАО «Волга-Медиа», ГБУ «Волгоградский областной казачий центр духовно-нравственного, физического и патриотического воспитания»
Газета зарегистрирована Управлением Роскомнадзора по Волгоградской области и Республике Калмыкия

Регистрационный номер ПИ № ТУ34-00499
Заказ № 7523

Частичное или полное использование материалов газеты возможно только с письменного разрешения редакции.
Письма читателей не рецензируются и не возвращаются.
Публикуемые материалы не всегда отражают точку зрения редакции.
Редакция не несет ответственности за достоверность рекламной информации.